



Sociedad Argentina de Pediatría
Dirección de Congresos y Eventos
Comité Nacional de Pediatría General Ambulatoria



6^o Congreso Argentino de Pediatría General Ambulatoria

*"El derecho a salud, el de infancia y adolescencia.
Un desafío para pensar y actuar"*

19, 20 y 21 DE NOVIEMBRE DE 2014

SEDE

Sheraton Buenos Aires Hotel & Convention Center
San Martín 1225 - Ciudad de Buenos Aires



Dr. Gustavo Finvarb

HISTORIA DEL HOSPITAL DE NIÑOS

RICARDO GUTIERREZ

Buenos Aires, Argentina

Dr. Gustavo Finvarb

2014



“...los hombres deberían saber que sólo del cerebro provienen las alegrías, los gozos, la risa y los juegos; y las penas, los dolores, el desaliento y las lamentaciones...con el mismo órgano nos volvemos locos y deliramos, y nos asaltan temores y terrores, algunos de día, otros de noche...todas estas cosas sufrimos por causa del cerebro cuando no está sano...”

Hipócrates

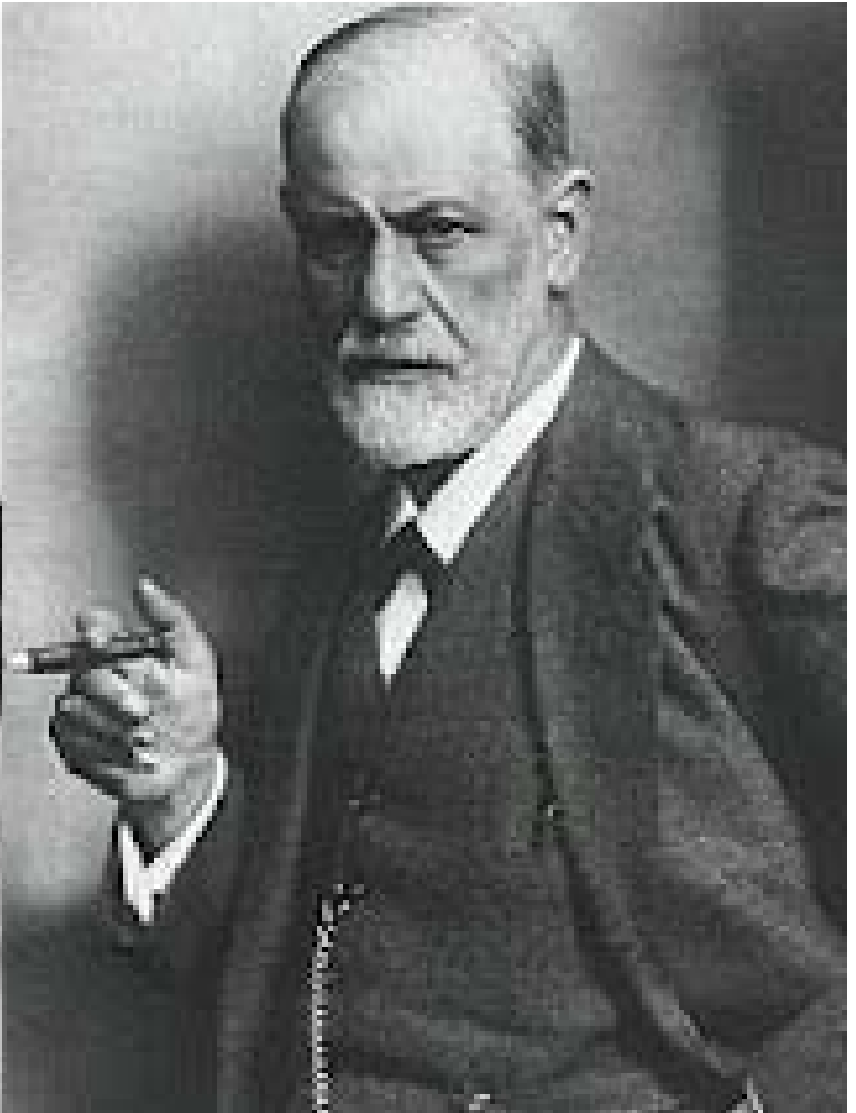

“Dad palabras al dolor; la desgracia
que no habla, murmura en el fondo
del corazón, que no puede más,
hasta que le quiebra.”

“Macbeth”. Shakespeare.
Acto IV, escena 3.

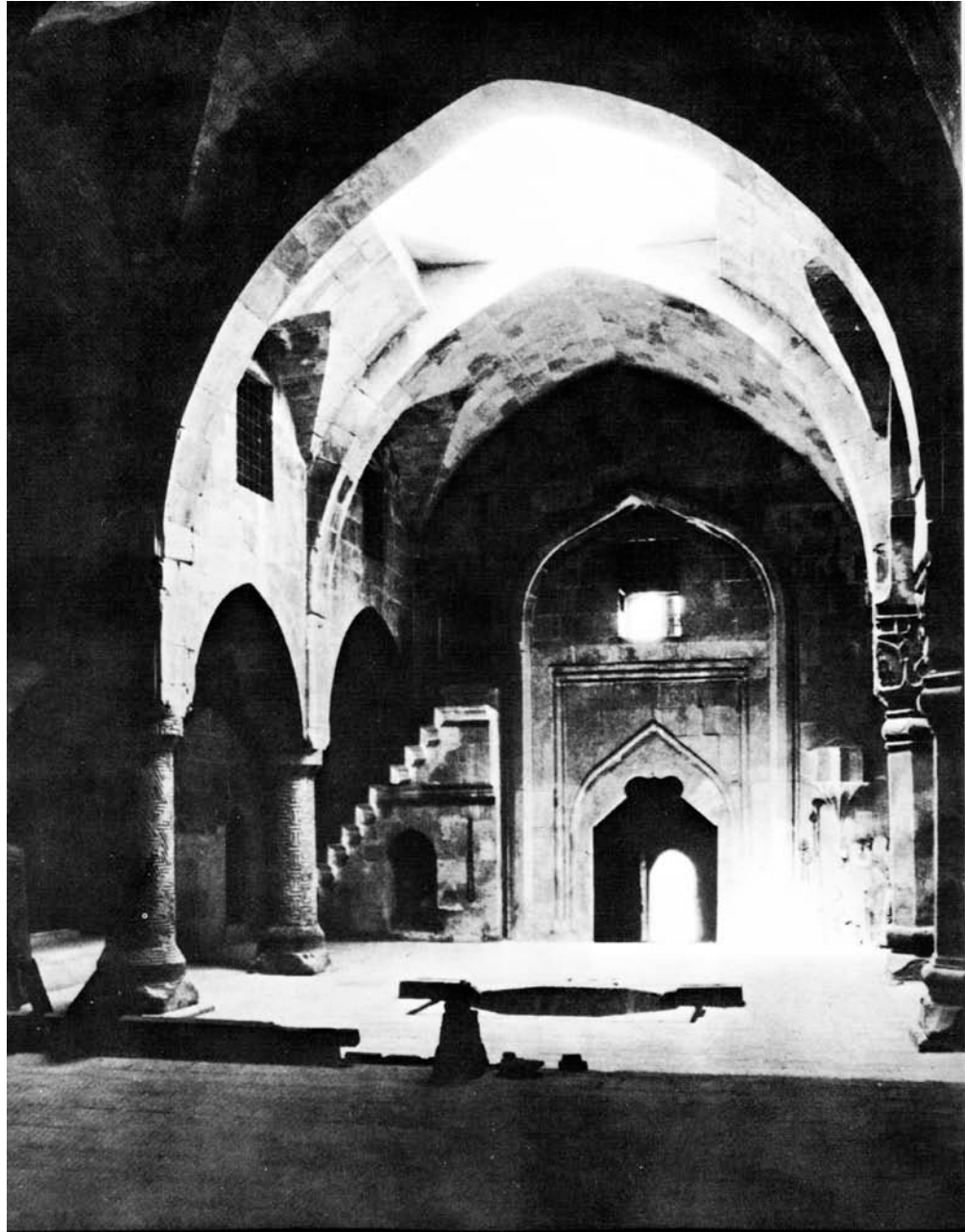











F. S. Knechtel pour
Hamb.



Phil. And. Kuhn
R. M. Pilschke del. & a.

L'INFIRMERIE DE L'HOSPITAL DE LA CHARITE DE PARIS.













D

Denach sagt es Euliche nützliche
... dem Firmament und

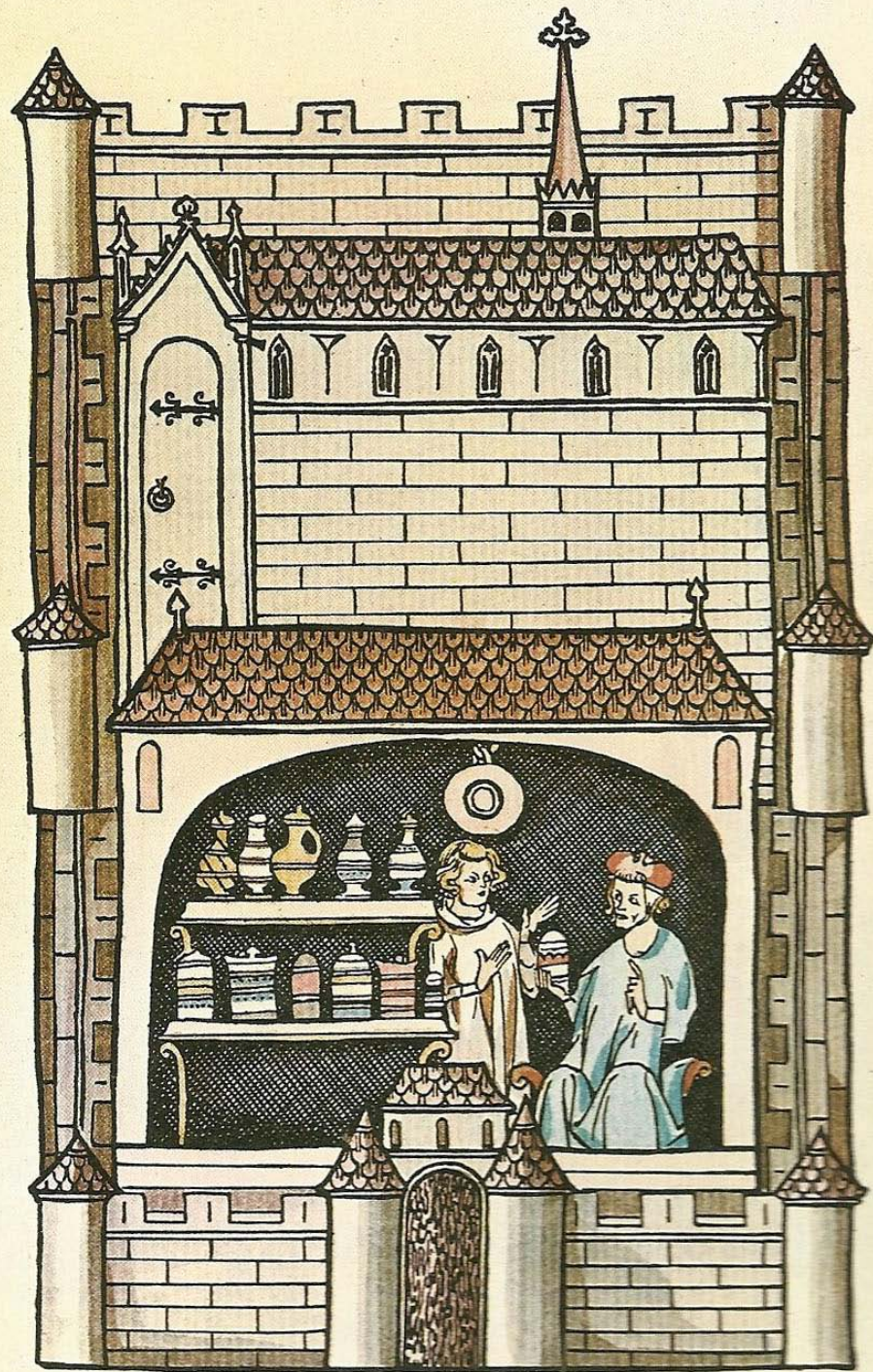



“... Pues la medicina es, para decirlo en una palabra, el conocimiento de las operaciones amorosas que hay en el cuerpo en cuanto a repleción y vacuidad y el que distinga en ellas el amor bello y el vergonzoso será el médico más experto. Y el que logre que se opere un cambio, de suerte que el paciente adquiera en lugar de un amor el otro, y en aquellos en los que no hay amor, pero es preciso que lo haya, sepa infundirlo y eliminar el otro cuando está dentro, será también un buen profesional. Debe, pues, ser capaz de hacer amigos entre sí a los elementos más enemigos existentes en el cuerpo y de que se amen unos a otros.

Y son los elementos más enemigos los más contrarios: lo frío de lo caliente, lo amargo de lo dulce, lo seco de lo húmedo y todas las cosas análogas, sabiendo infundir amor y concordia en ellas...”

Platón. El Banquete.

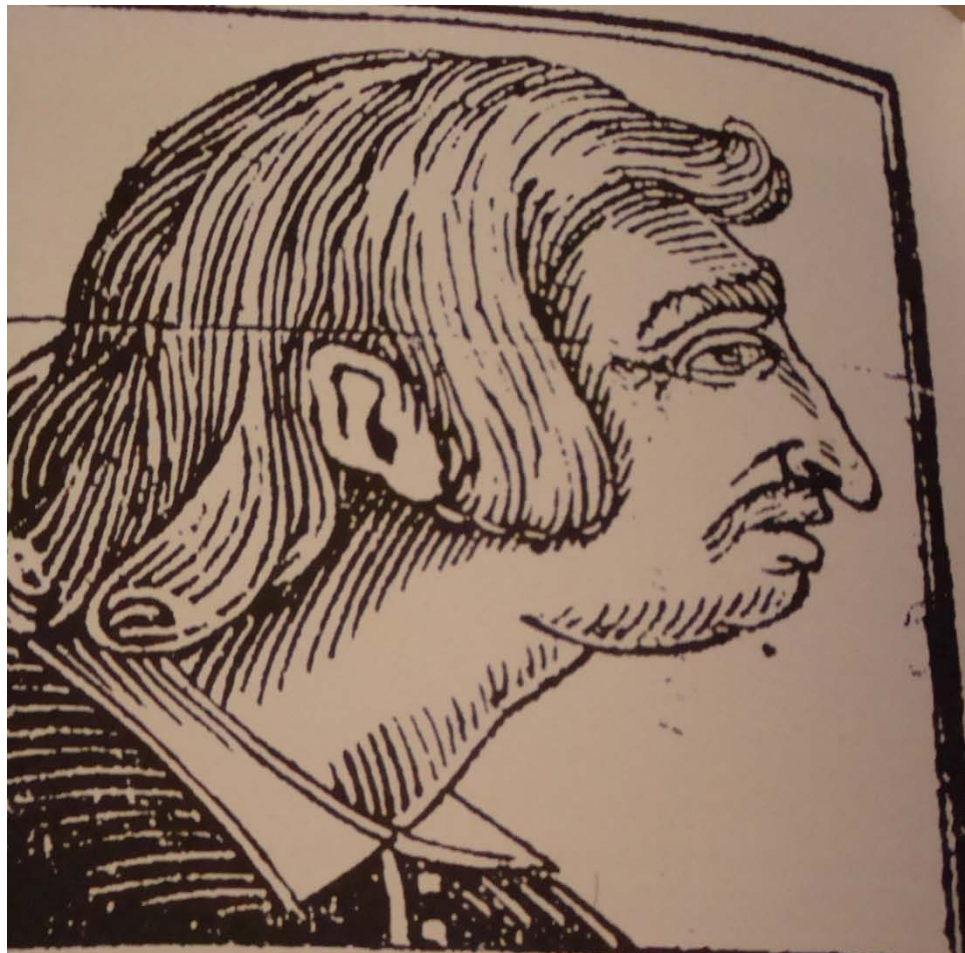

ABBOMINEVOLE RITRATTO DI
ORVI D'ORSA, INFAME, E PRIMA
CAUSA DELLA PESTILENSIA
MILANO.





FEELING

*Feeling of E'ry Sense the Best
is thus indeed the most distrest
Wo ! man tis hell it self to Feel
instead of Girl, the Surgeons Steel.*

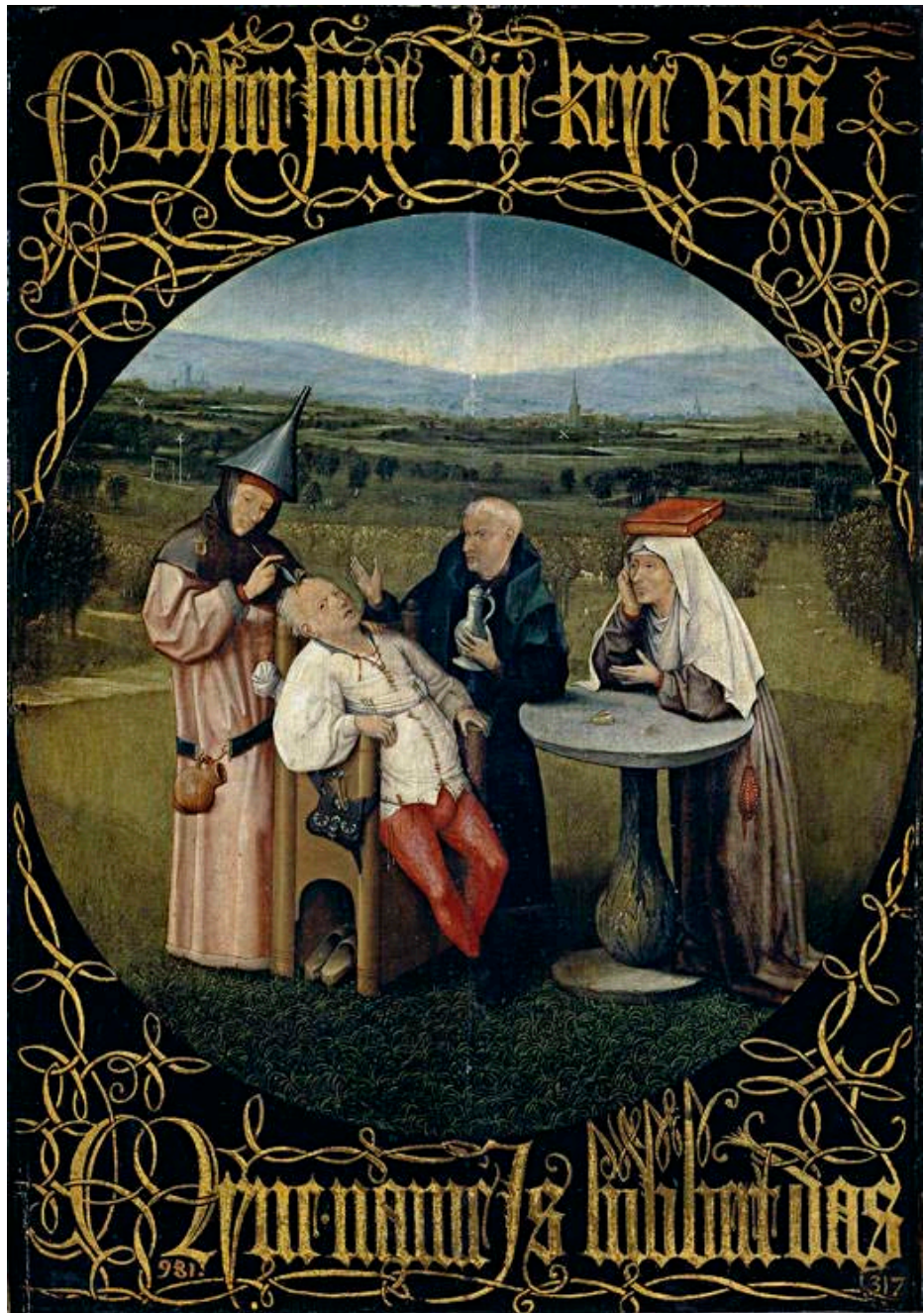



loopt loopt met ghet verlyden. Valmen wijf van hie syden.

Science & Society

Viewed by Guest on 5/17/2011











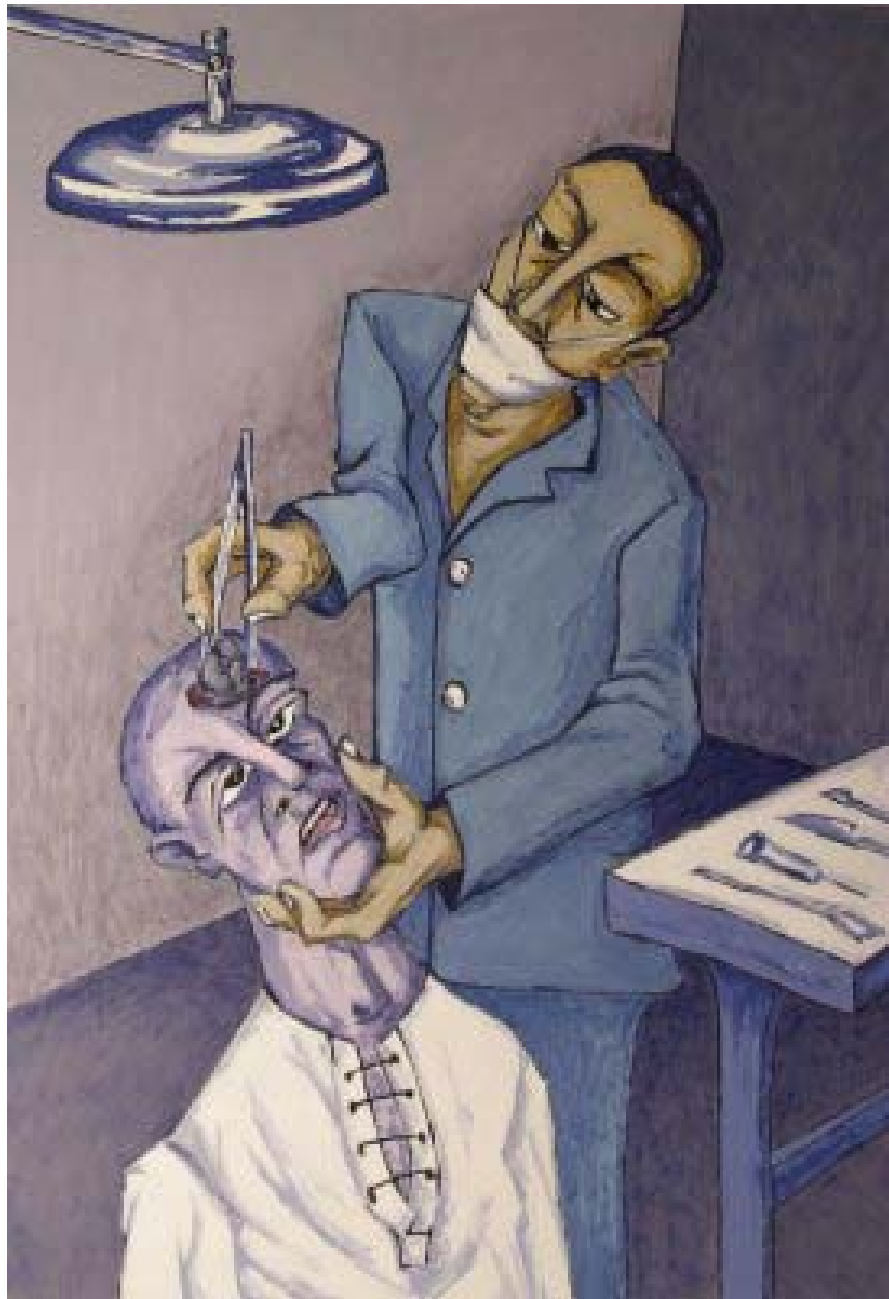

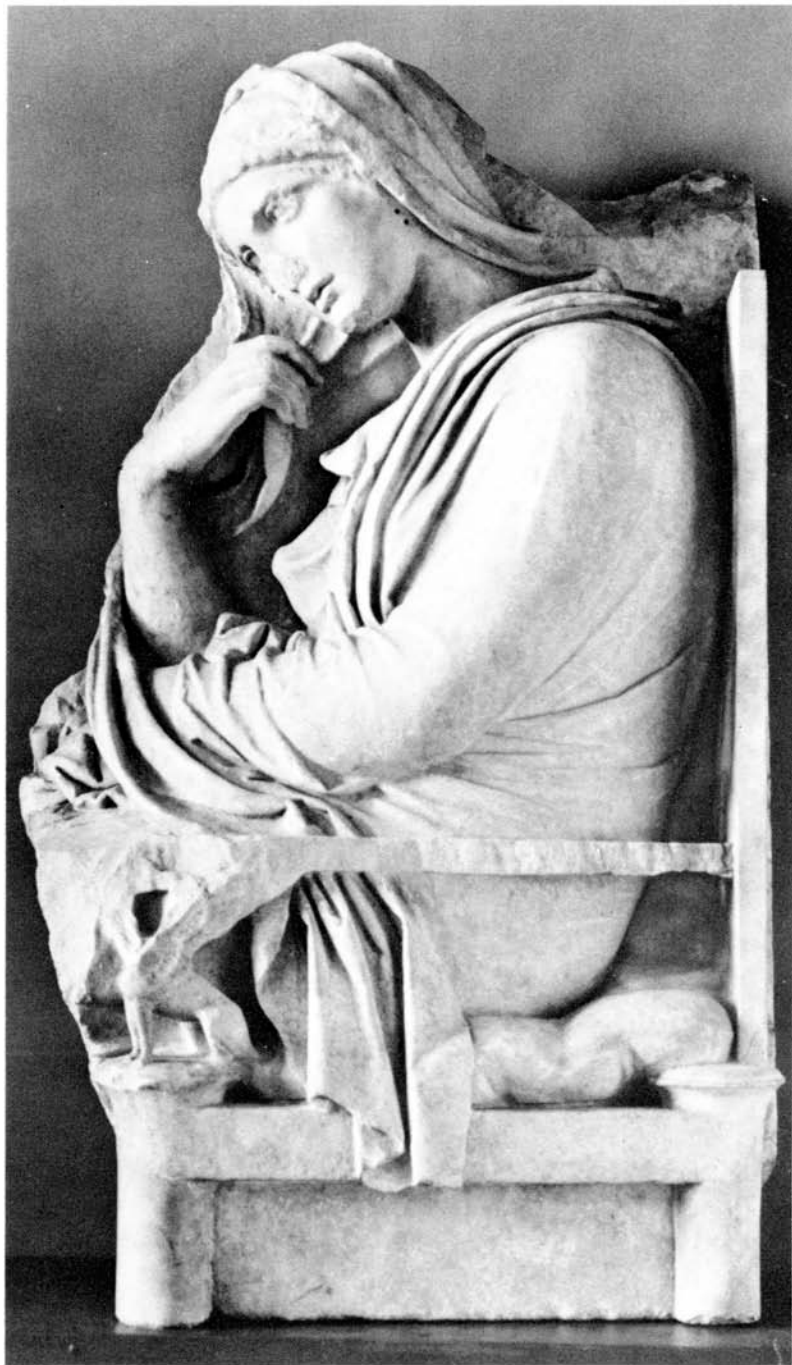



Jim, Jam y el otro Por Max Aguirre



























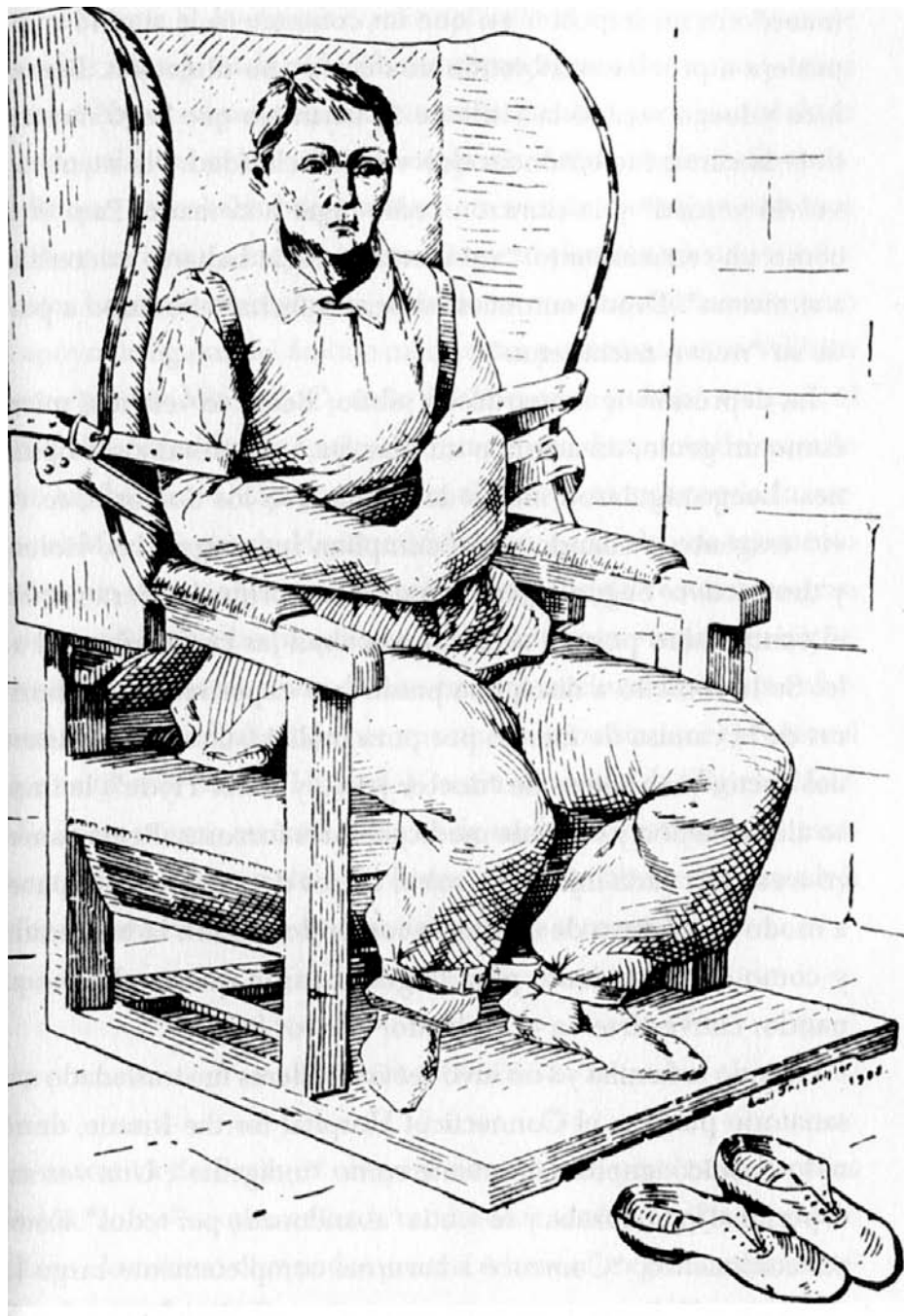

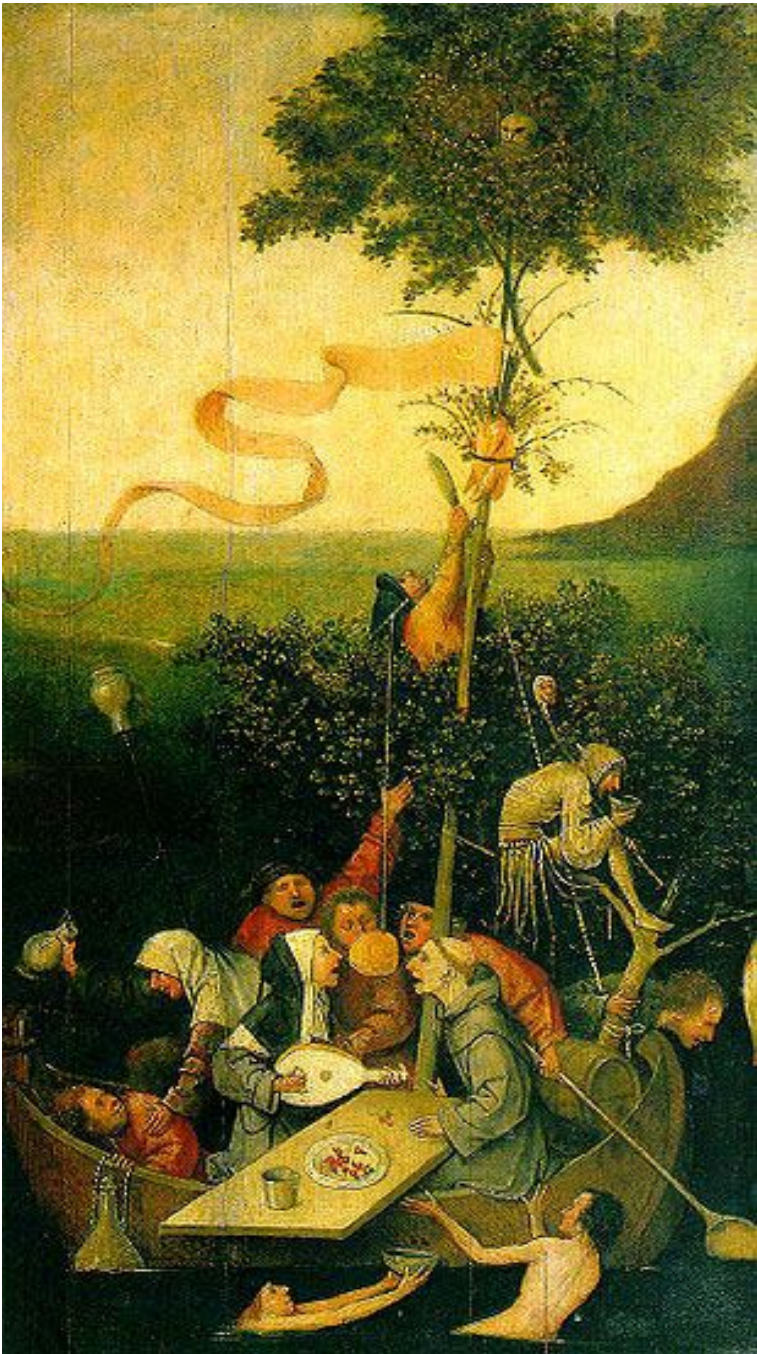



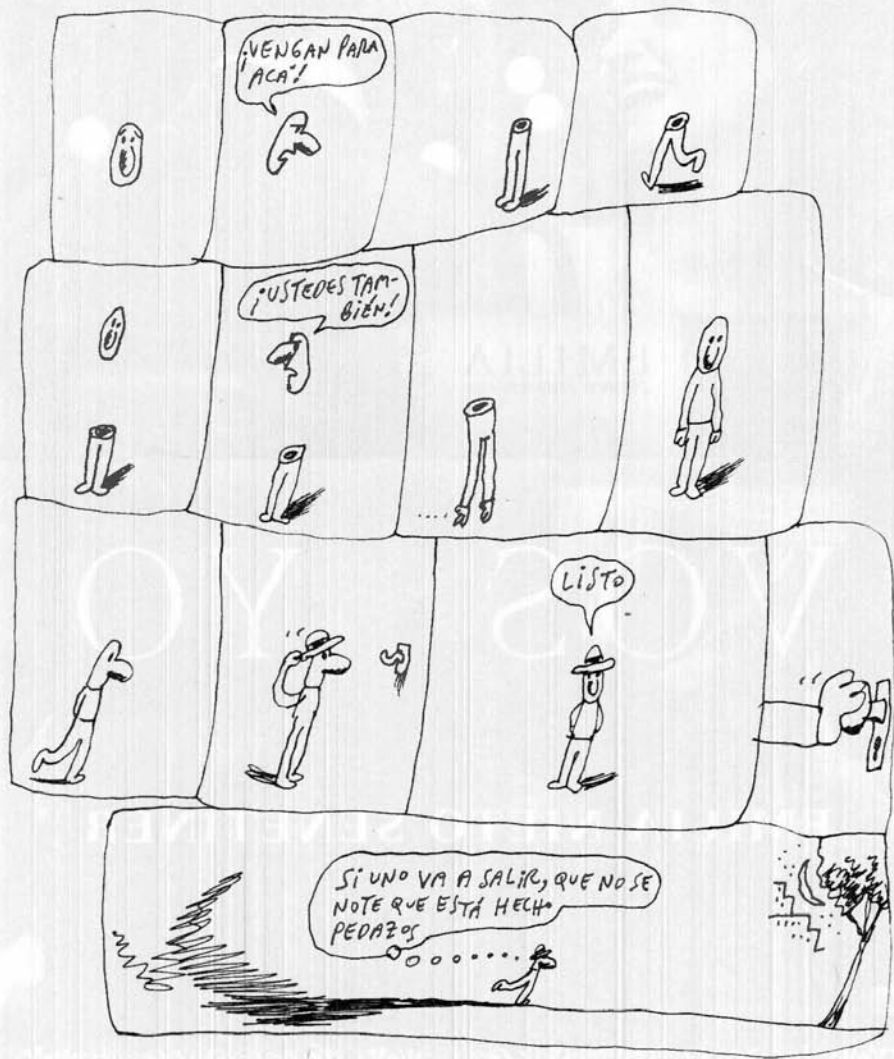



4. Augsburg (Bayern), Heiliggeist-Hospital

8. Eberbach (Hessen), Kloster-Infirmarie







5. Chichester (Sussex), St. Mary's Hospital



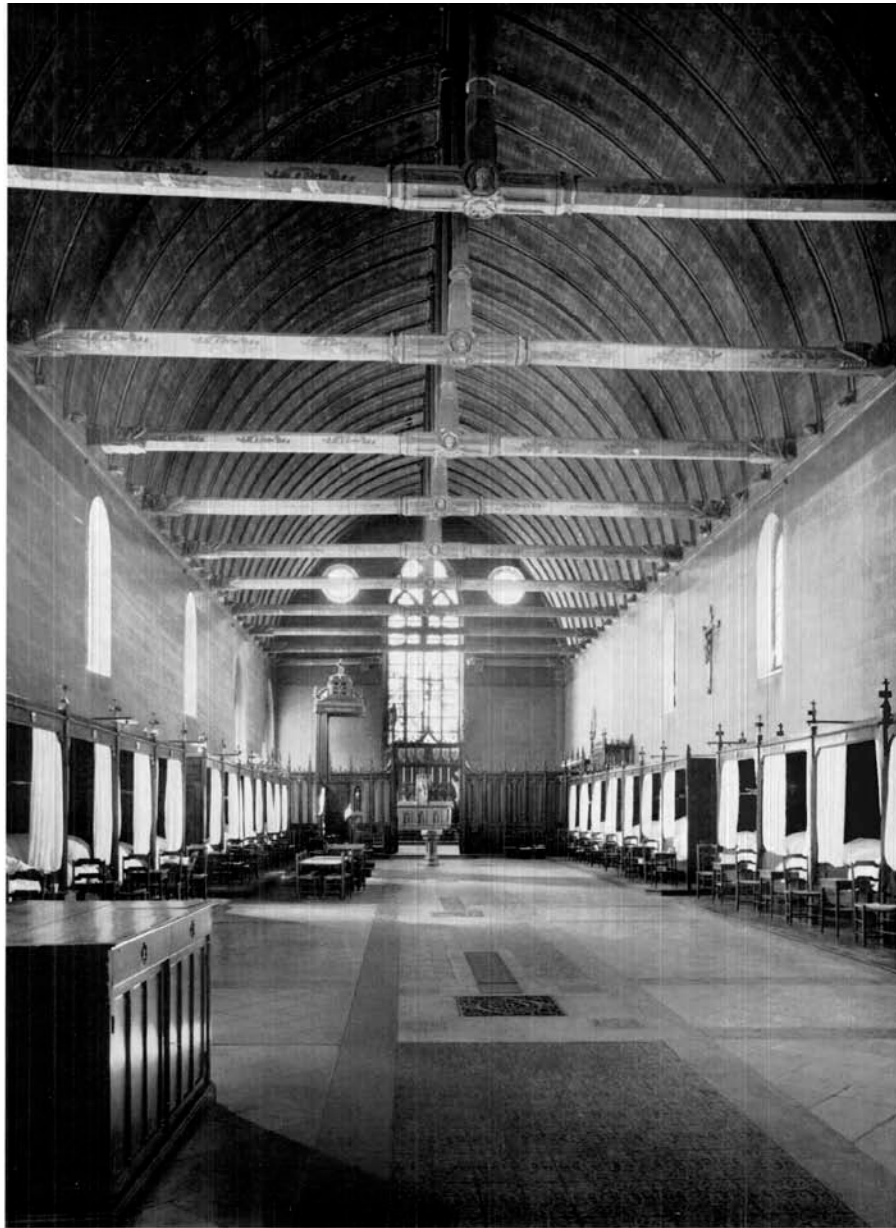

133. Beaune (Côte-d'Or), Hôtel-Dieu



179. Valencia (Valencia), Hospital General



210. Firenze (Toscana), Ospedale degli Innocenti

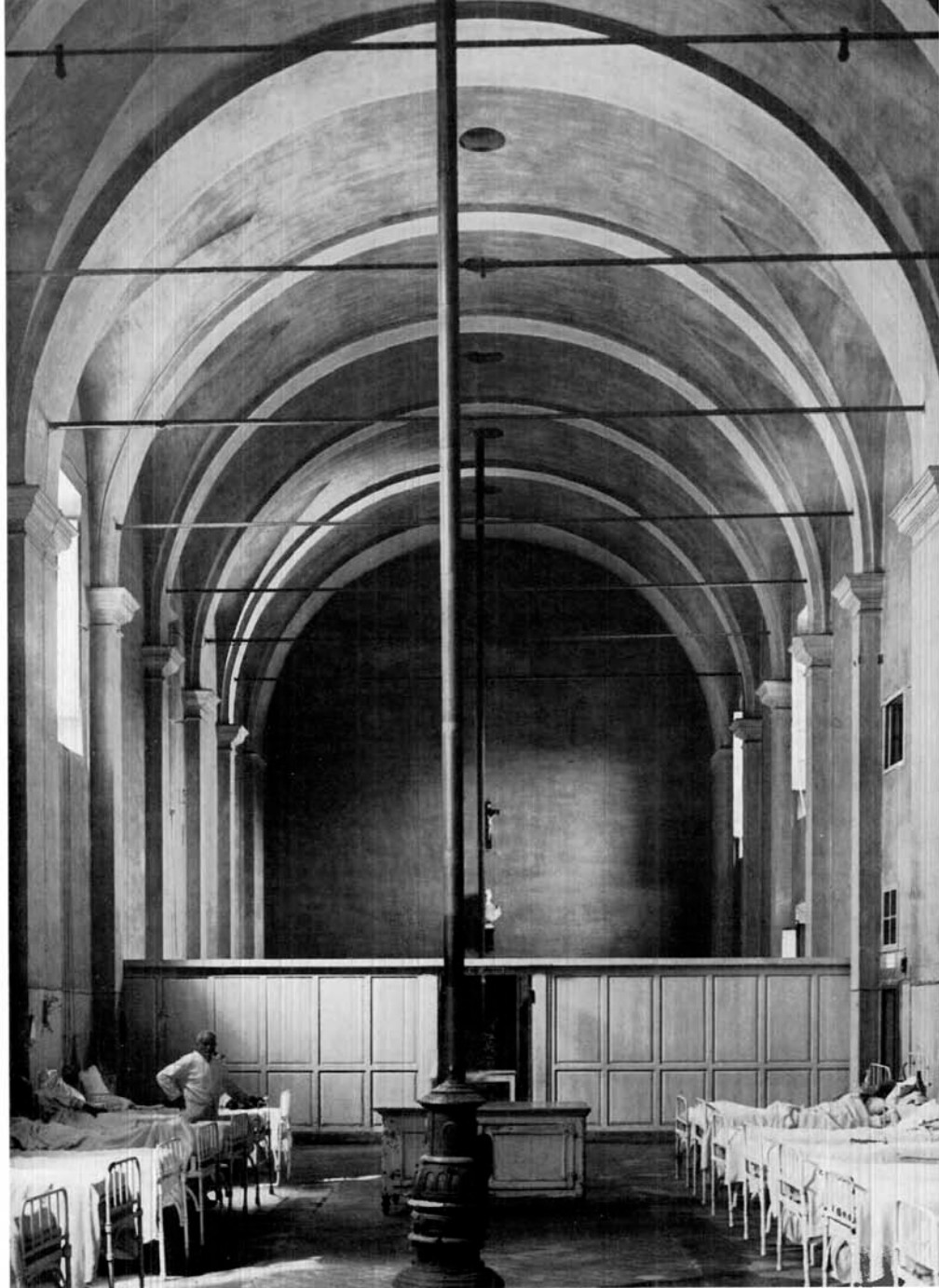

4219. Prato (Toscana), Spedale della Misericordia e Dolce



222. Roma, Ospedale di Santo Spirito









Frente del pabellón de la Cátedra de Clínica Psiquiátrica.



Vista lateral del pabellón de la Cátedra de Clínica Psiquiátrica



Orquesta formada por pacientes



Deportes realizados por niños y adolescentes internados en el Hospicio

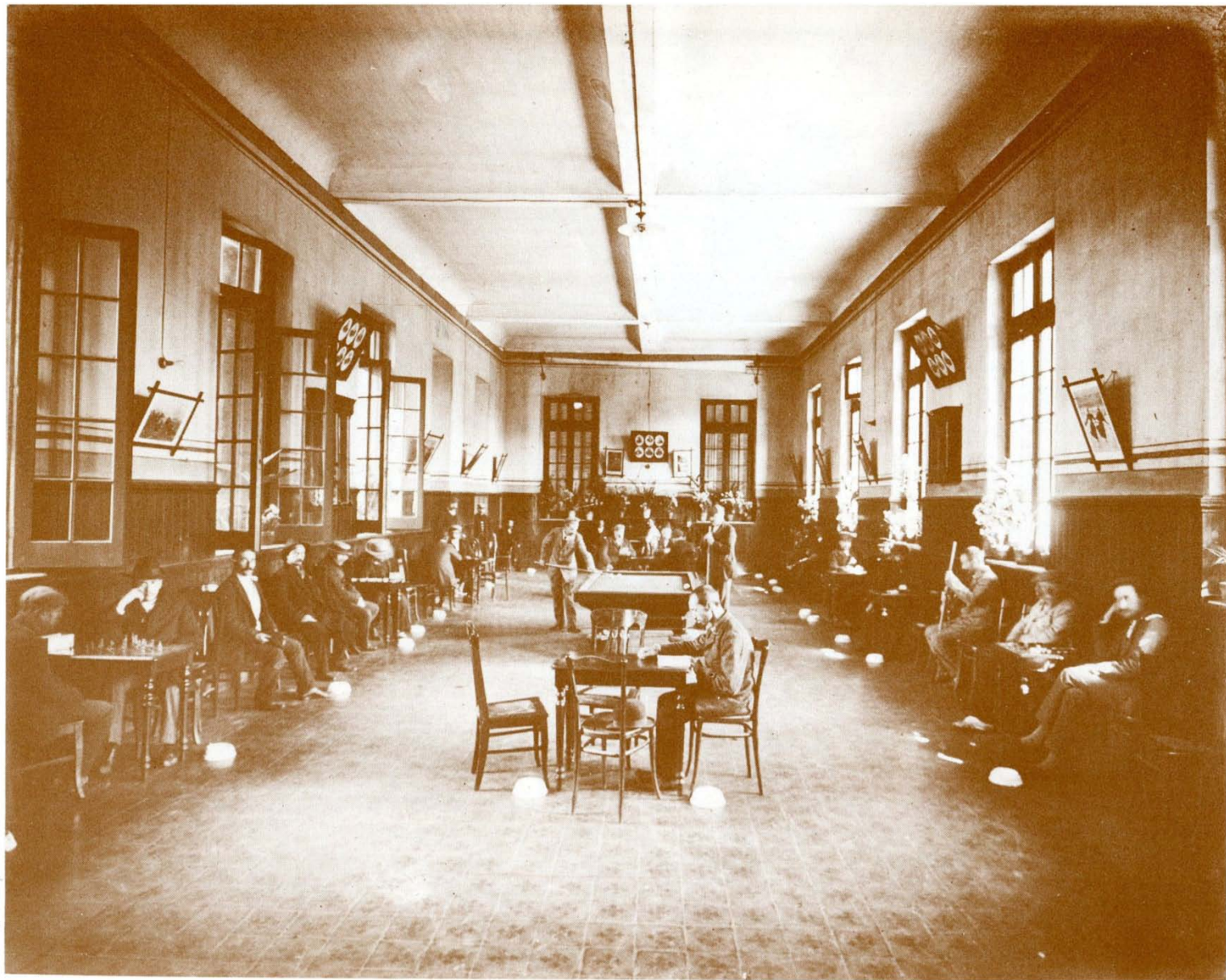

Sala de billares y juegos de salón.

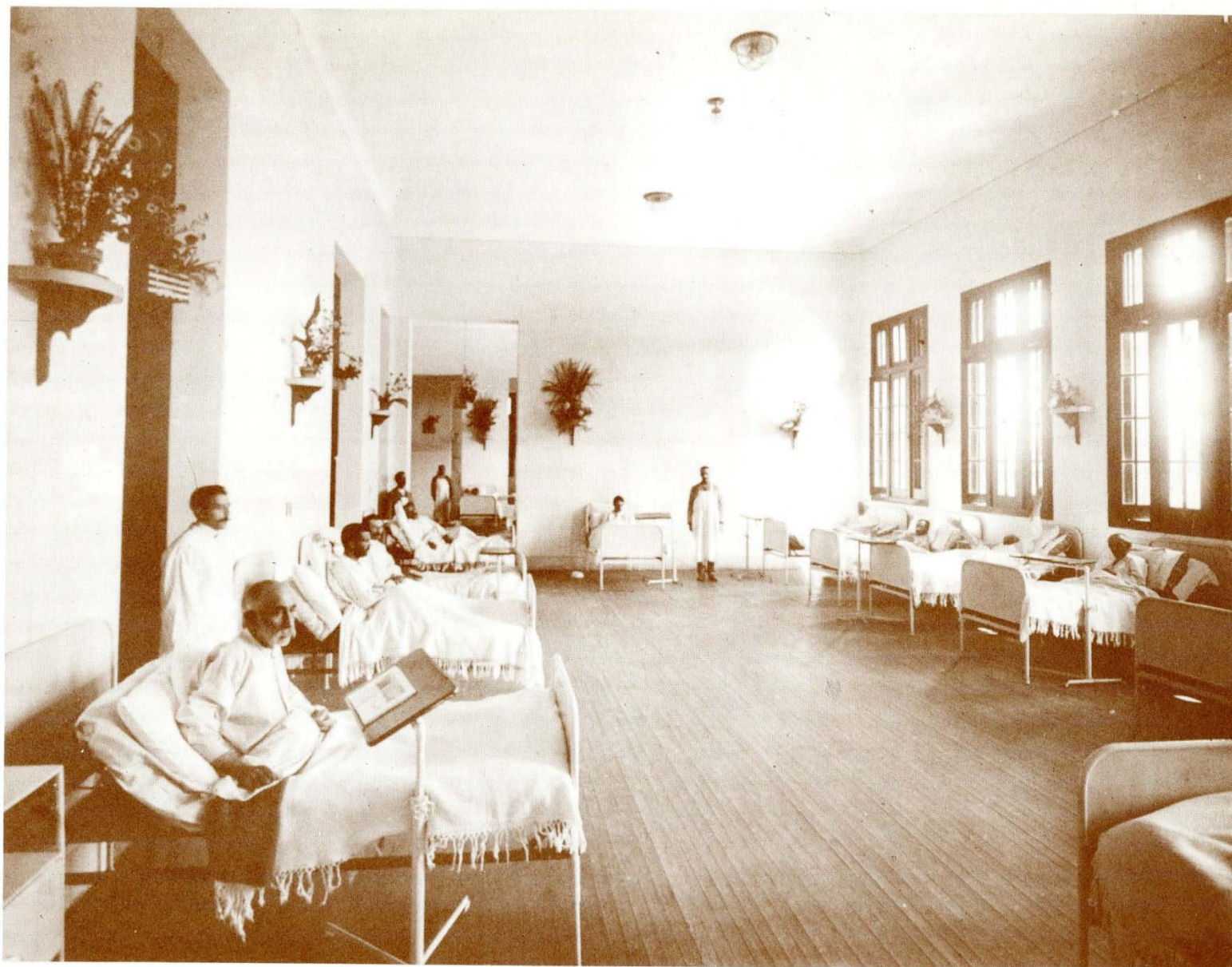

Salas de Clinoterapia



Sala de Clinoterapia



Laboratorio del Profesor Cristofredo Jakob



Museo del Laboratorio de la Cátedra de Psiquiatría y Neurología







A photograph of the Hospital de Niños building. The building is a two-story structure with a yellow facade and white columns. The words "HOSPITAL DE NIÑOS" are written in large, dark letters on the yellow wall. In front of the building, a bronze bust of a man with a beard and mustache, wearing a suit, stands on a white pedestal. The bust is positioned in front of a set of double doors. To the right of the bust, there is a large window with a dark frame and multiple panes. The sky is blue, and the overall scene is brightly lit.

HOSPITAL
DE
NIÑOS

**Primer Hospital Pediátrico de América
Latina, fundado en 1875**



Fachada del Hospital de Niños de la calle
Victoria, hoy Hipólito Yrigoyen 3420







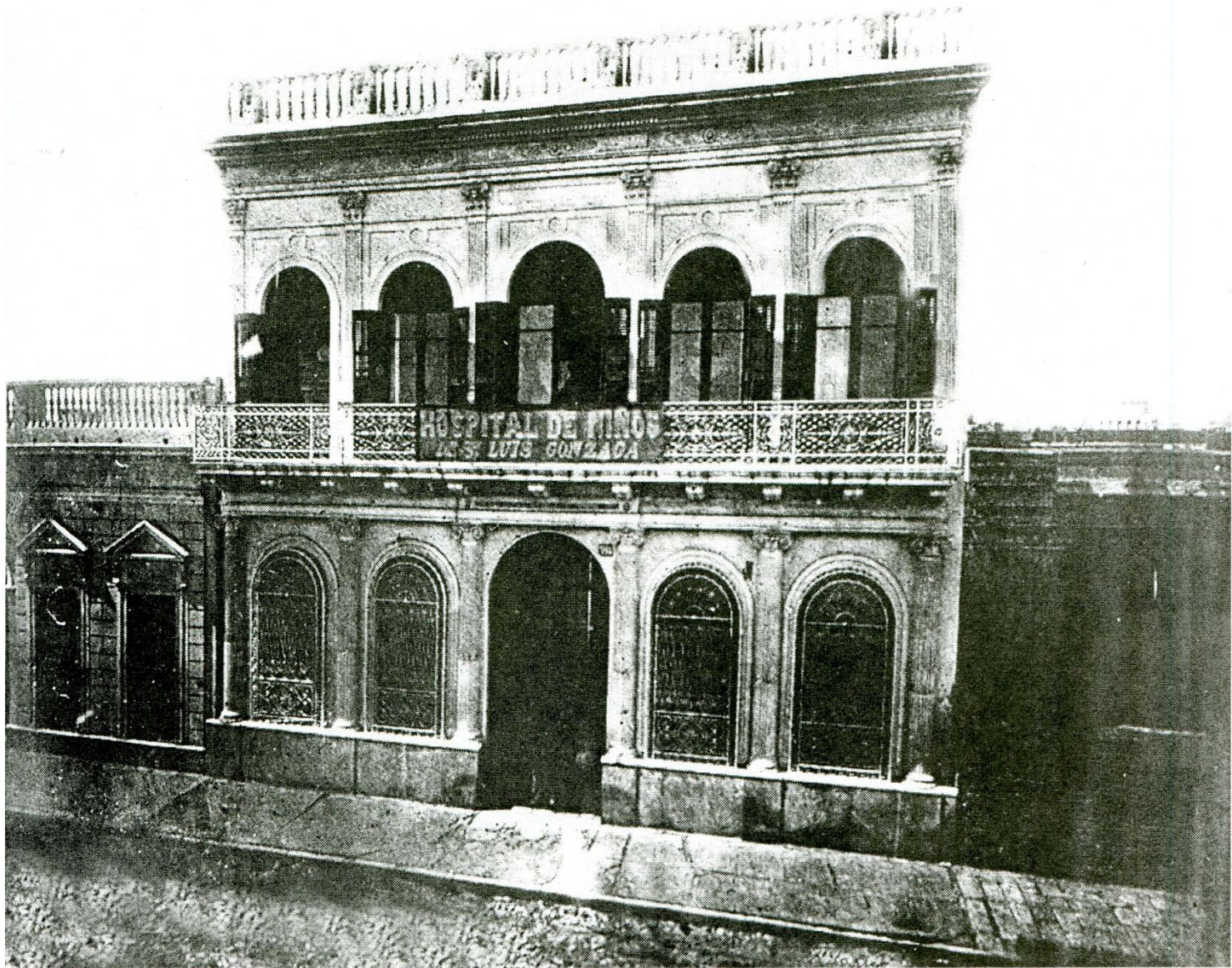

Segunda sede del Hospital de Niños, Arenales 1462 (Marzo de 1876)

HOSPITAL DE NIÑOS SAN LUIS GONZAGA

FUNDADO POR
DE LA C

SEÑORA
SEÑORITA.
SEÑORA

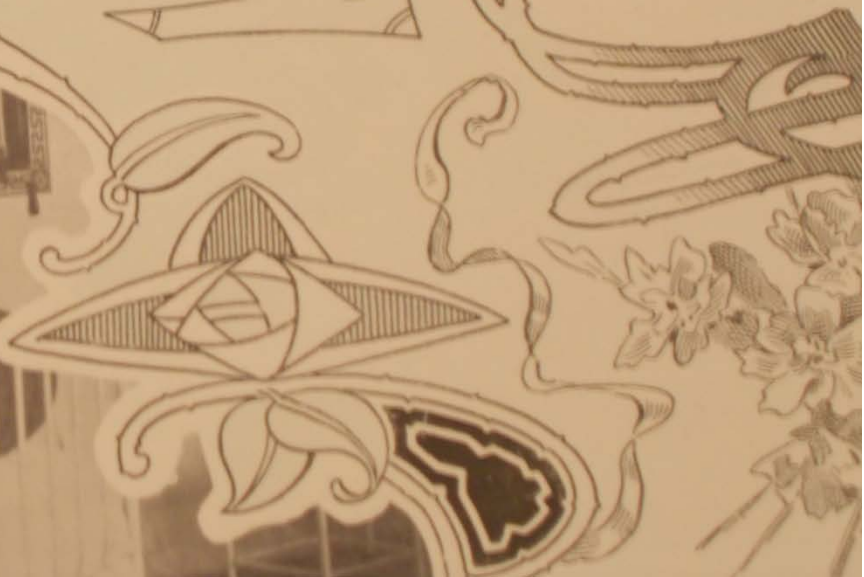

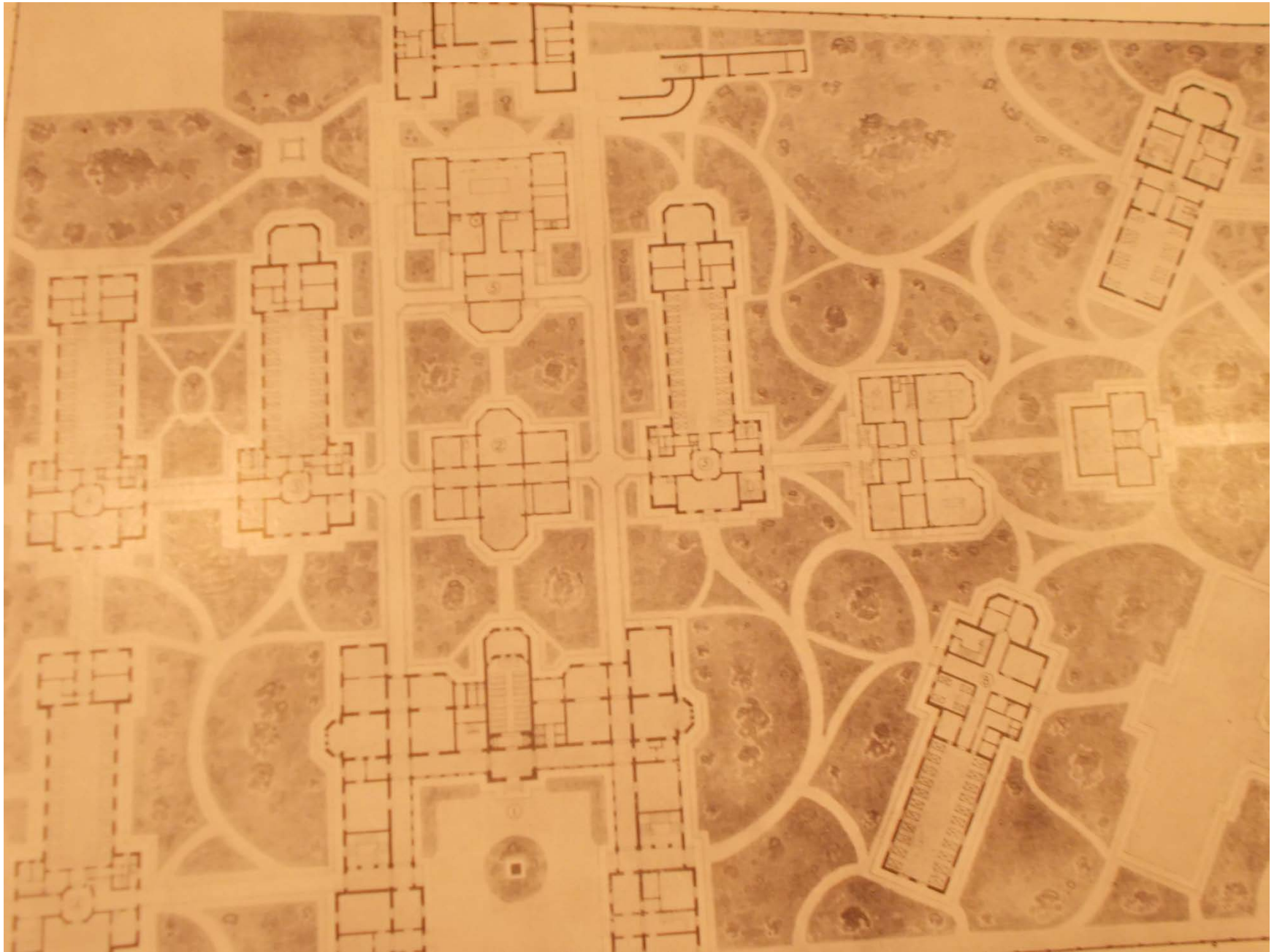









W. ANDERSON
W. ANDERSON

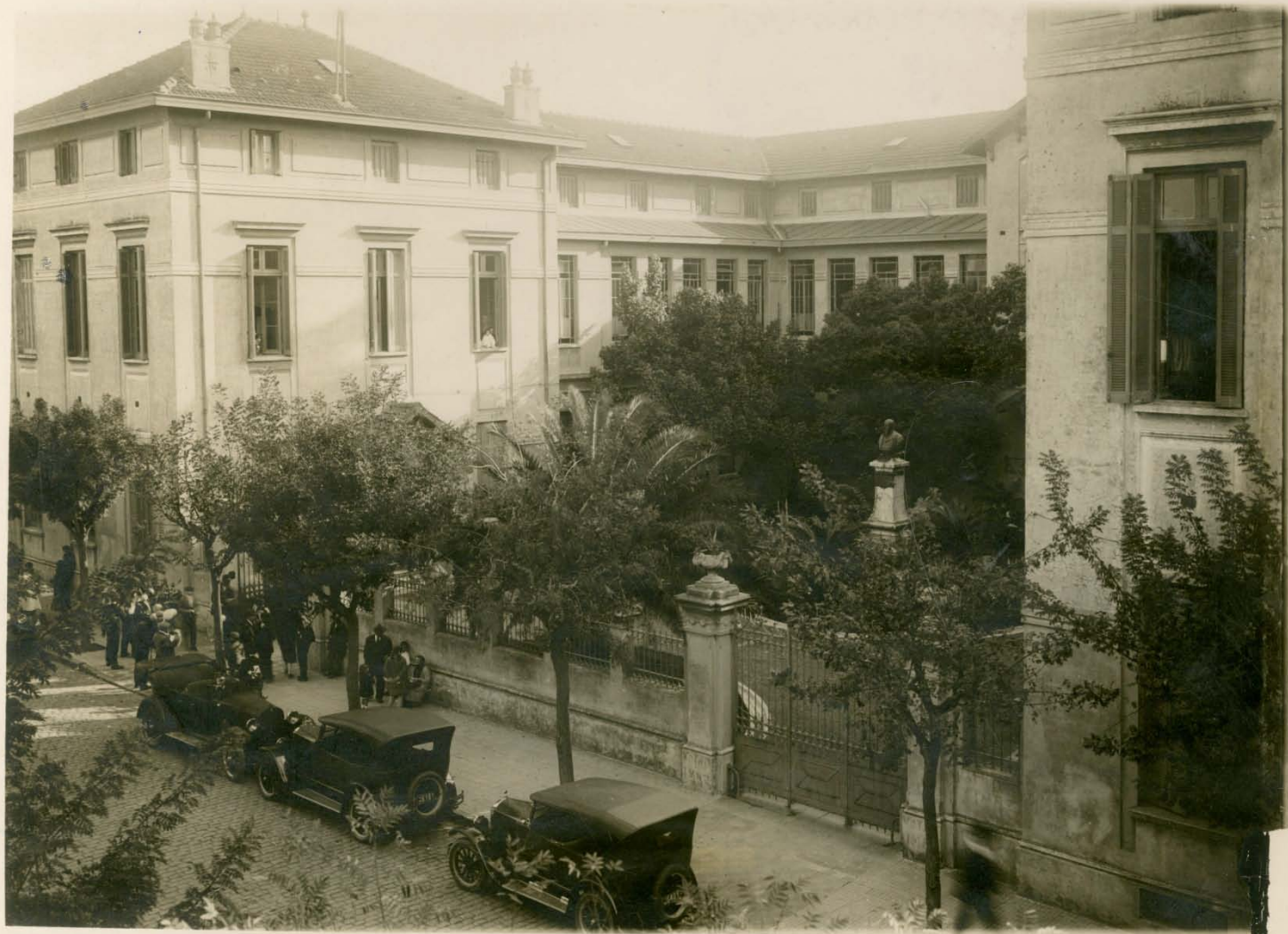





51011

4-9-40

HOSPITAL DE NIÑOS



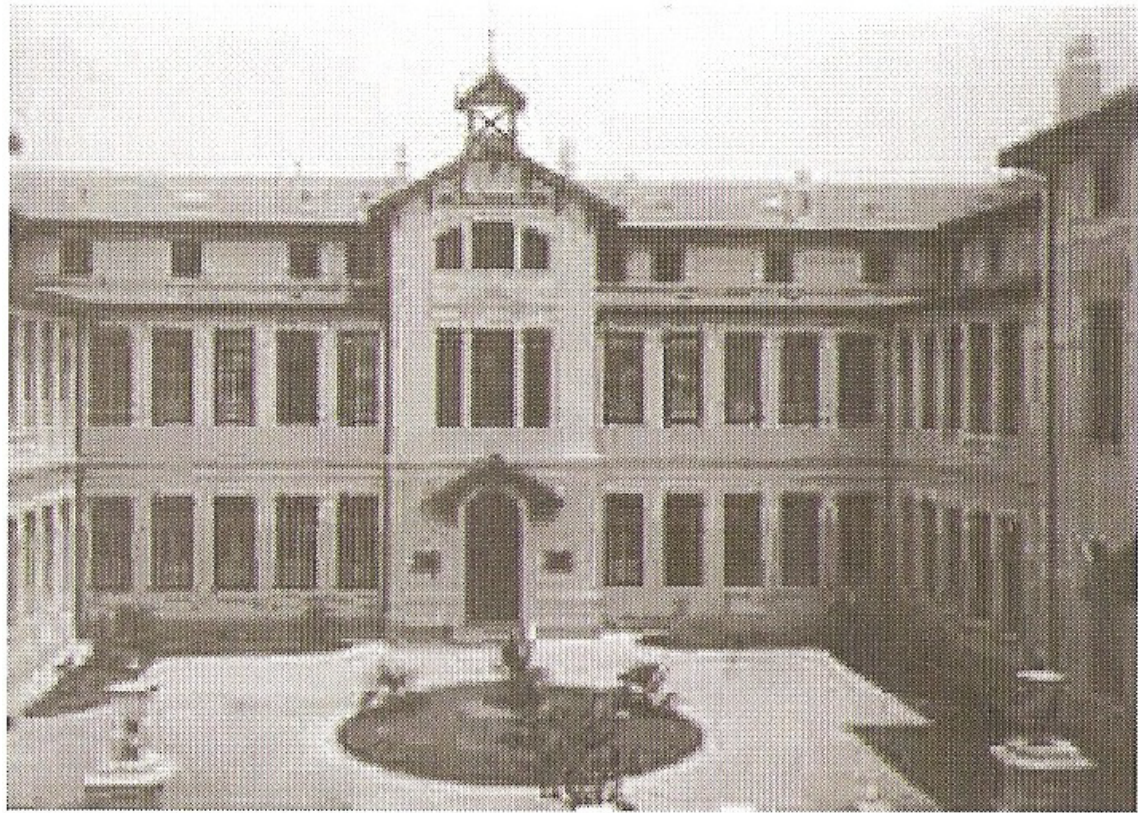







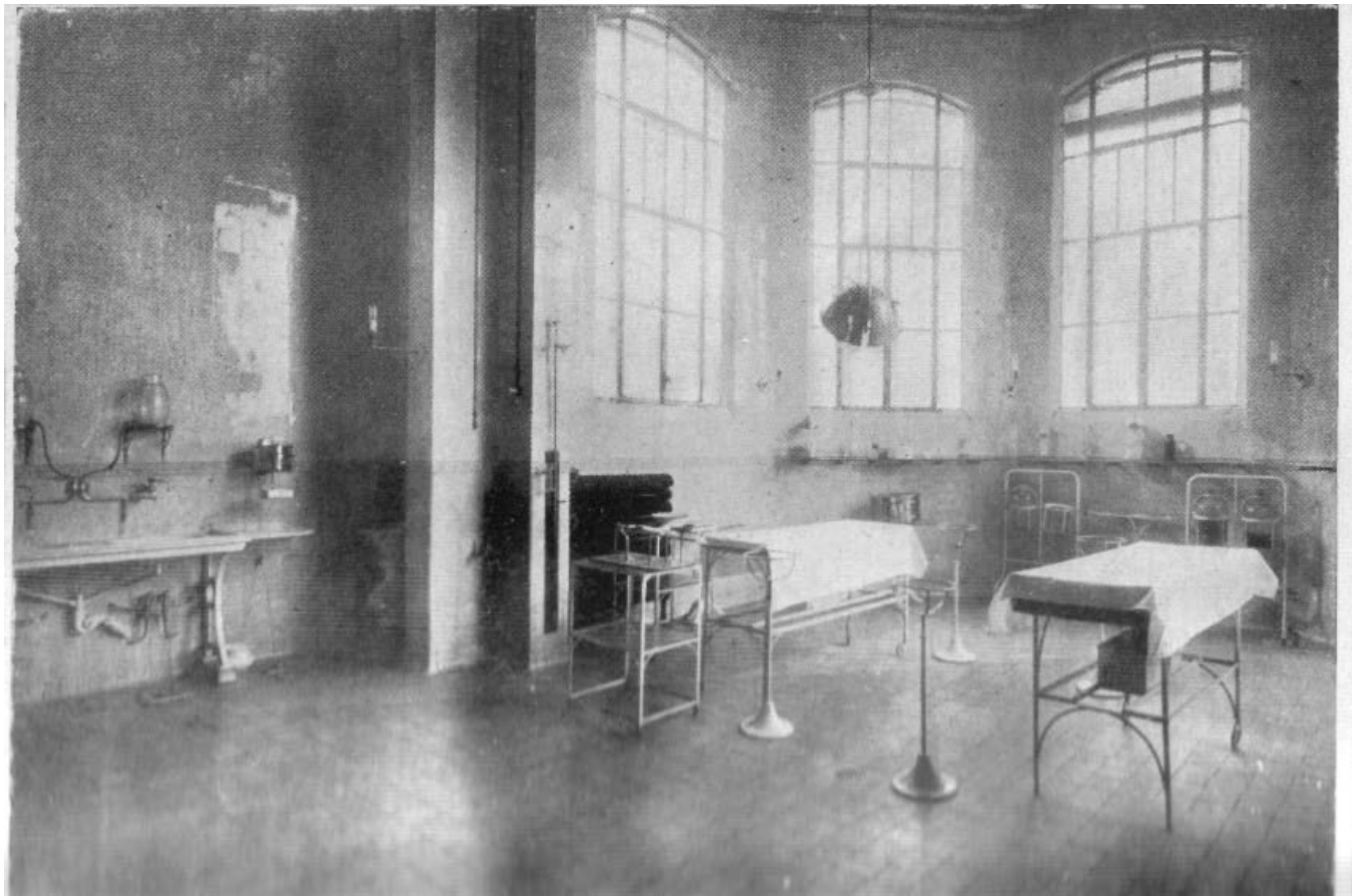









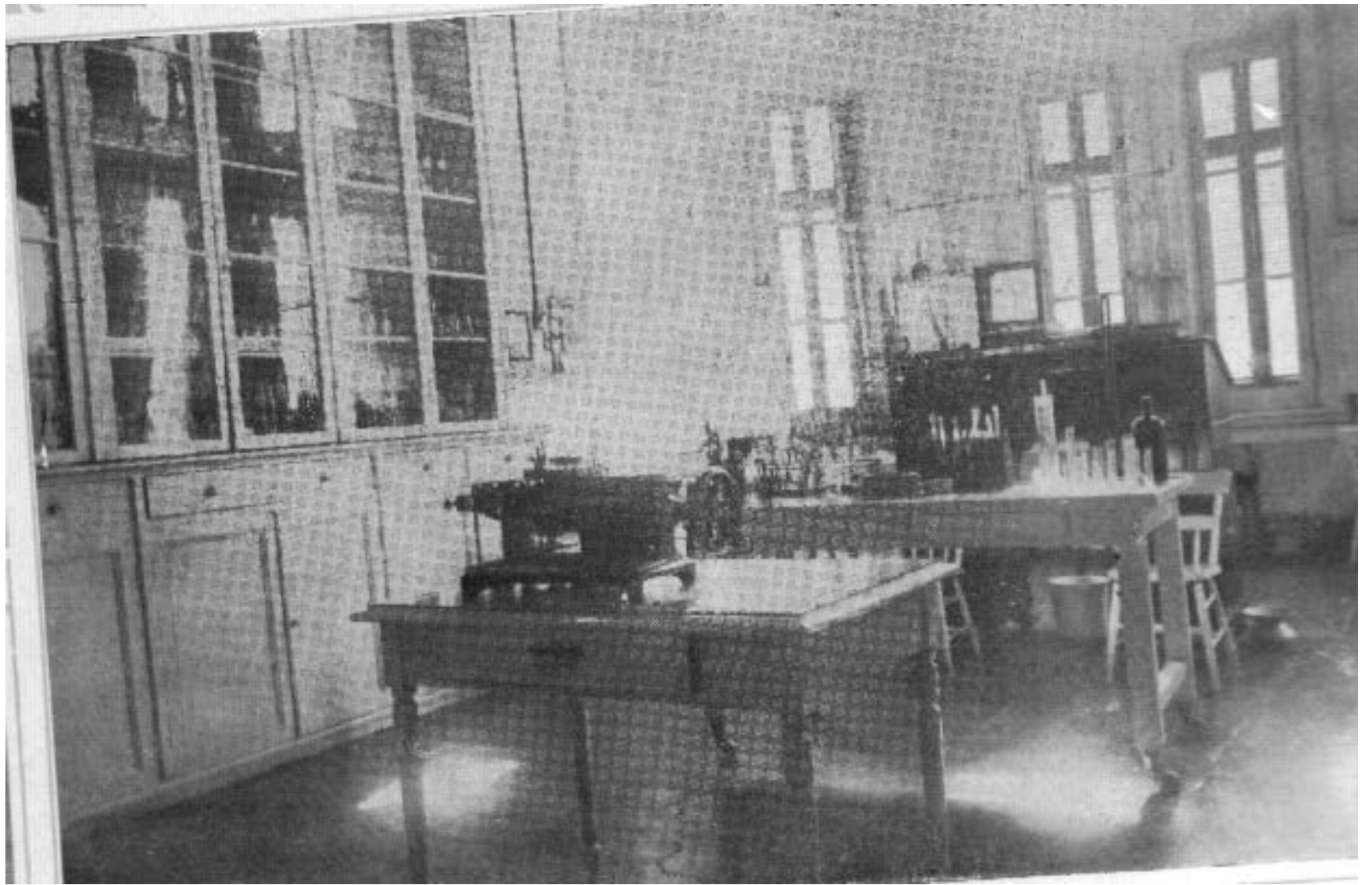

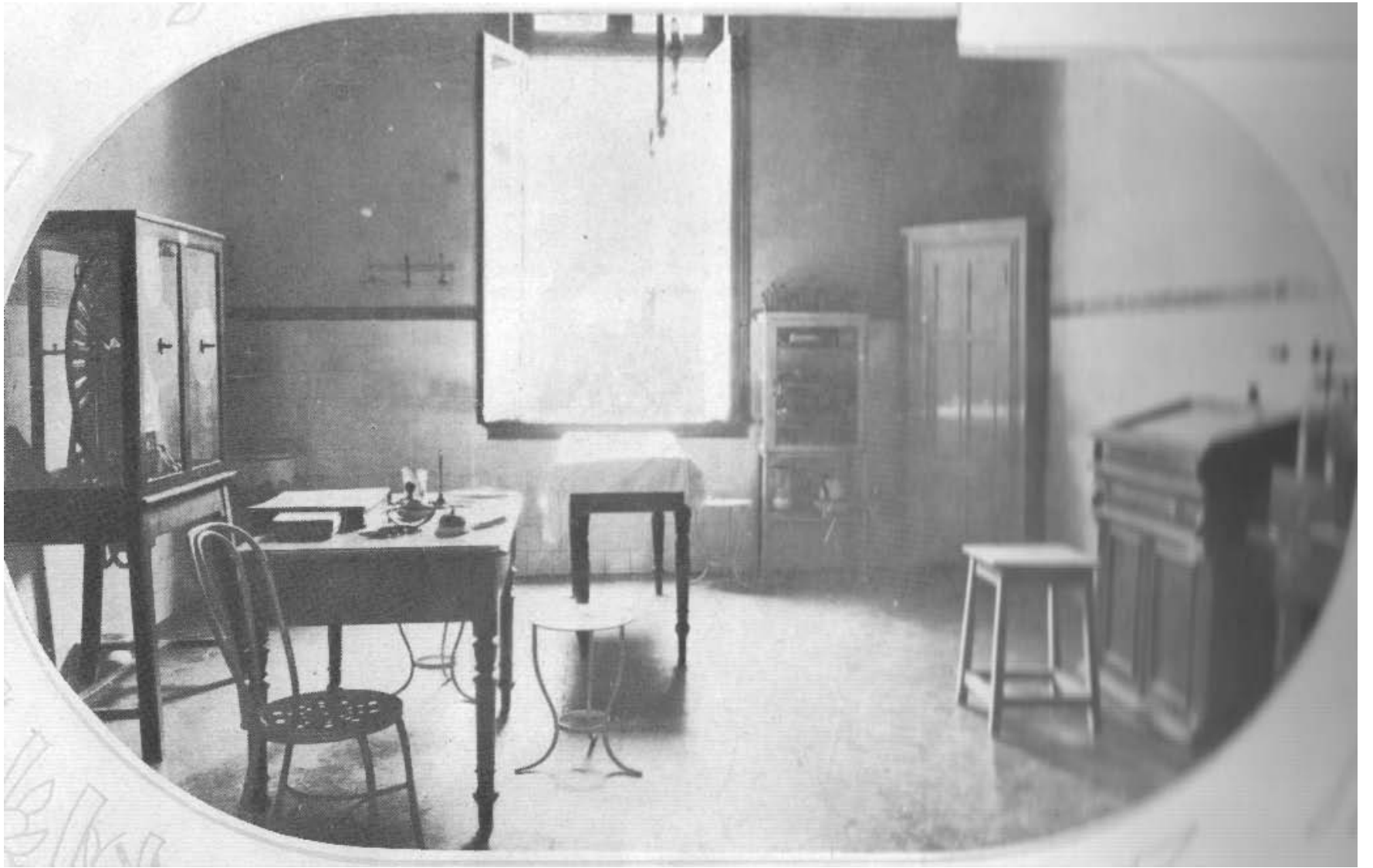

sta do Directorio Geral de Saude
gerente do "Brasil Medico".

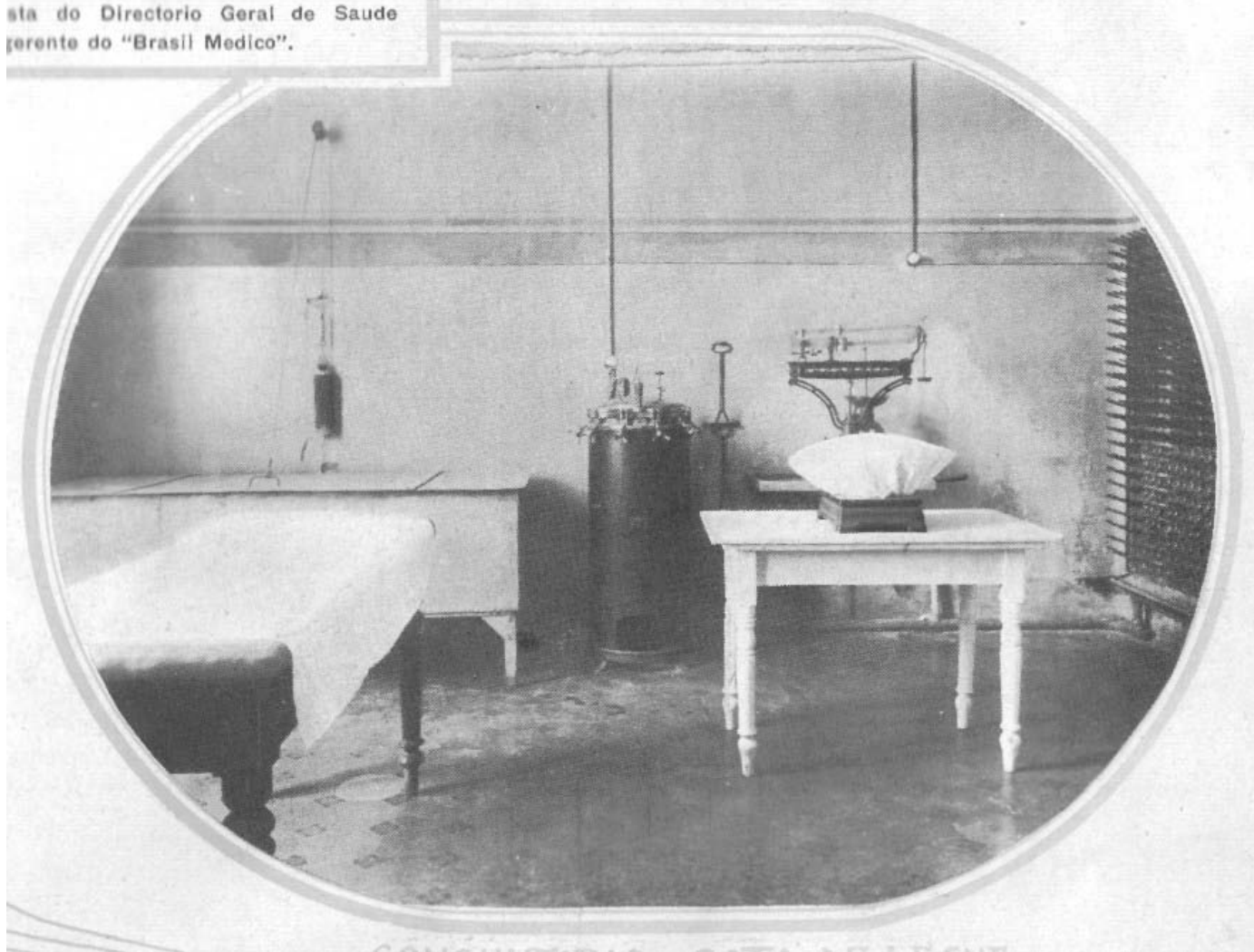

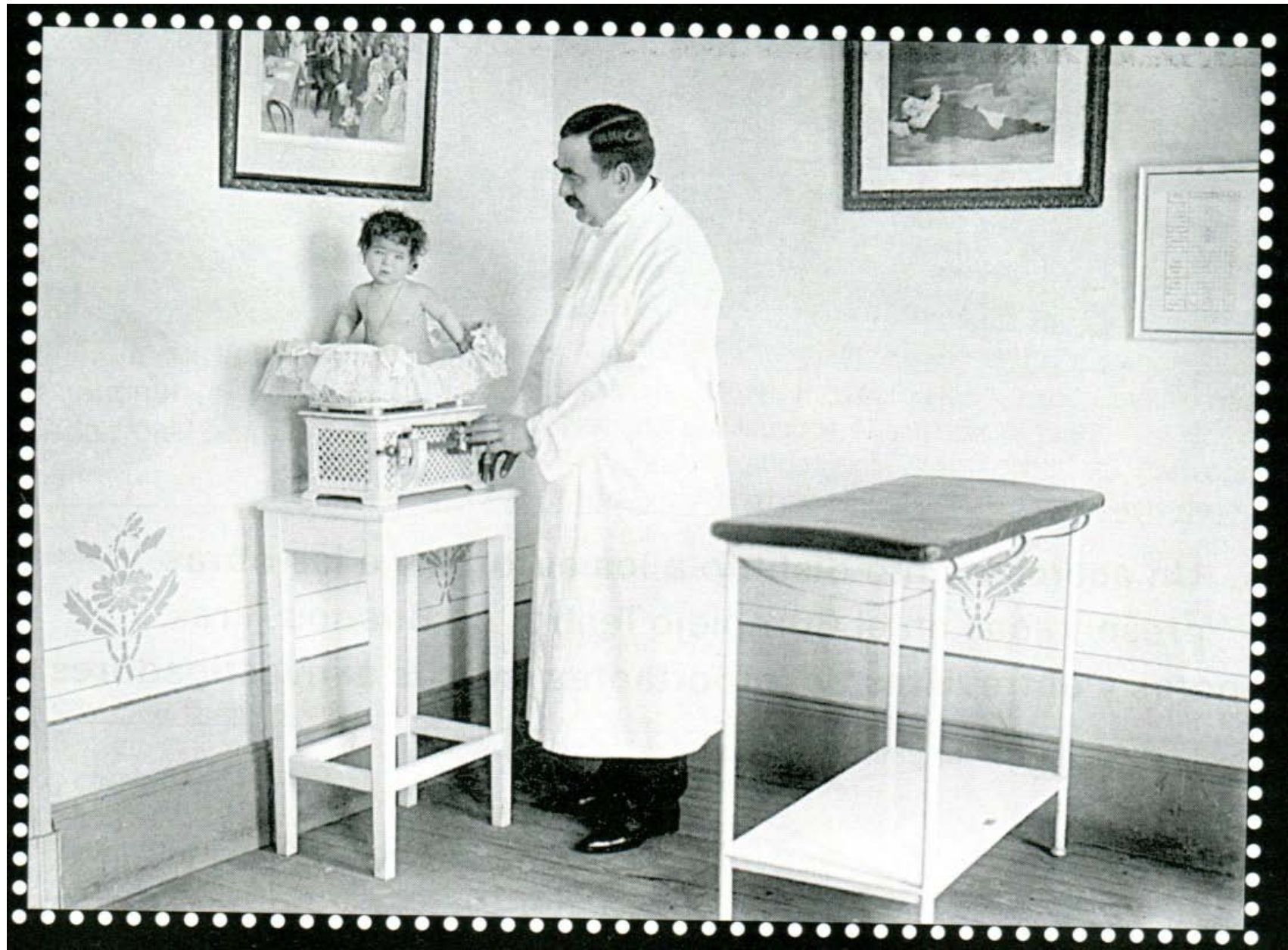

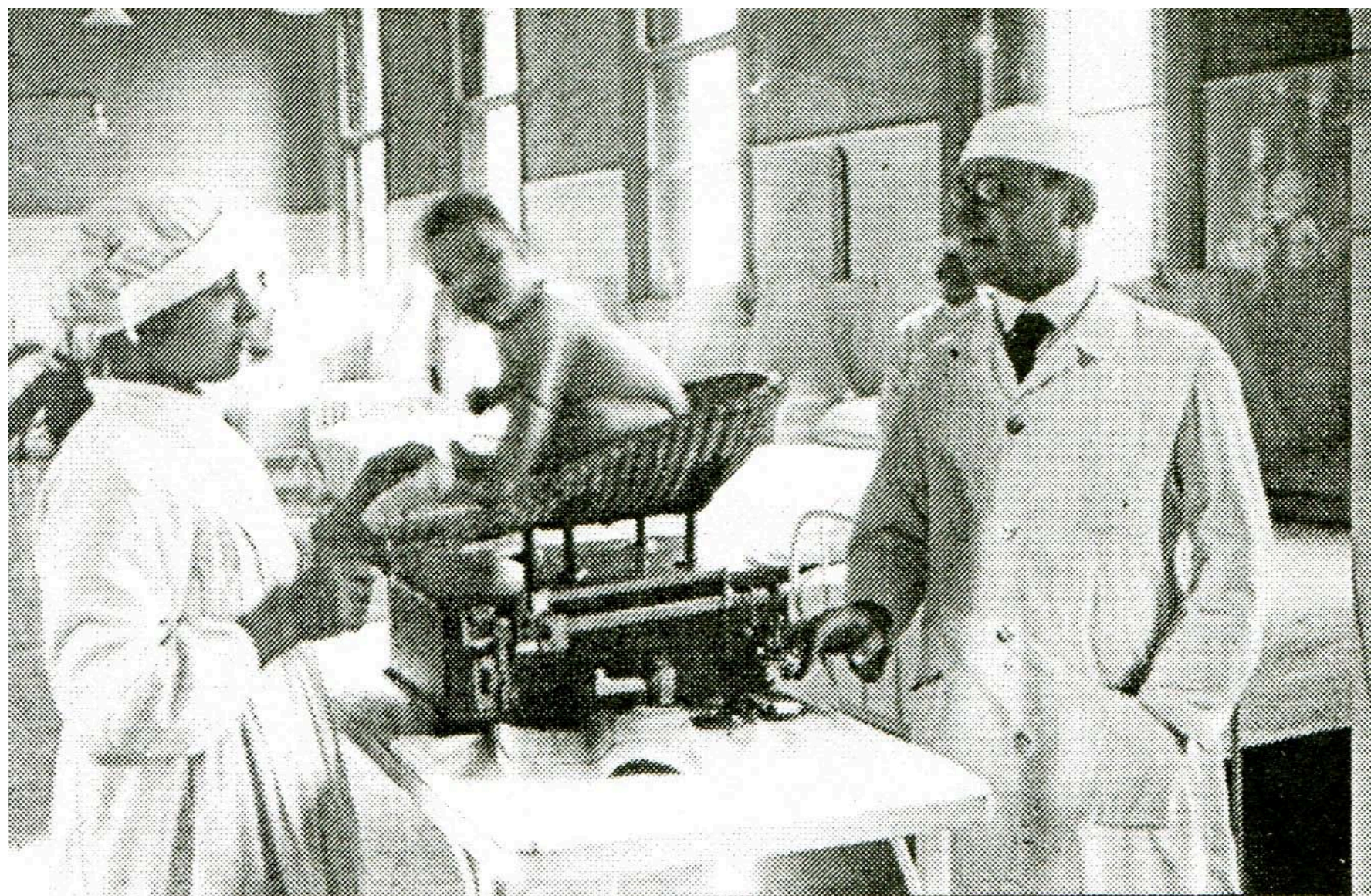











La Cruz Roja. Enfermeras, damas de caridad, religiosos y militares; 1914. (Colec. A. Alexander).





CONSUL

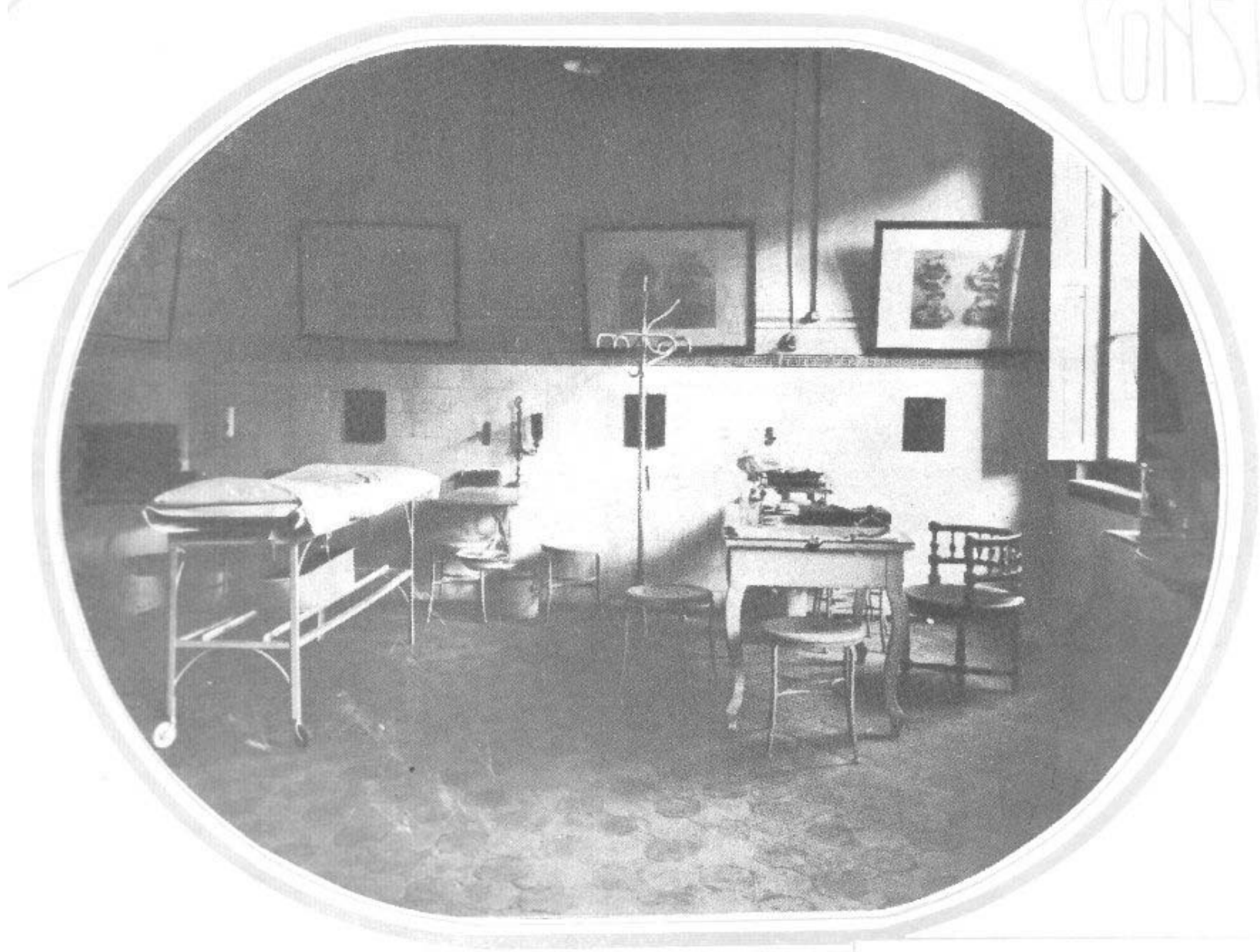

2010/07



















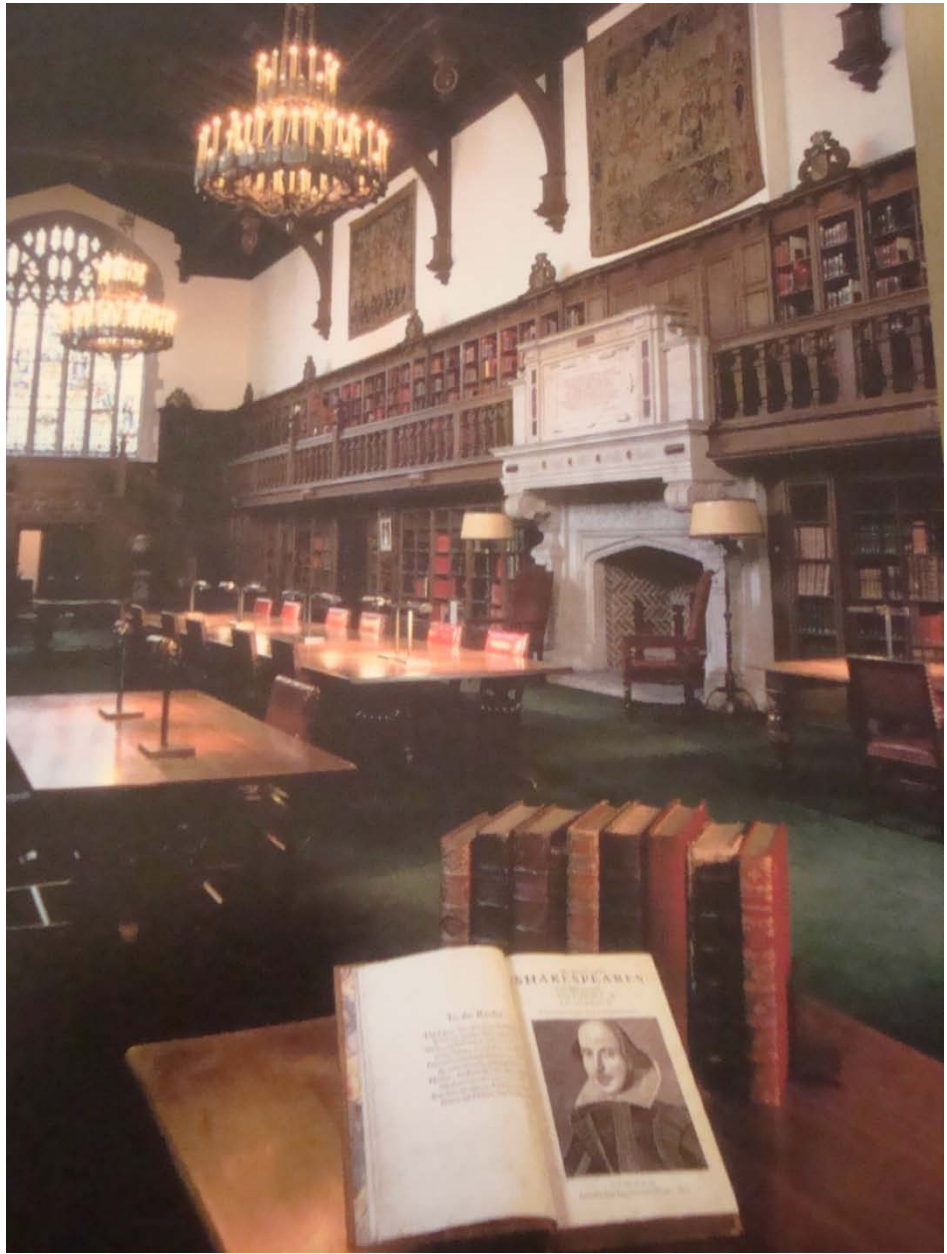





















ESTA CAPILLA
FVE AMPLIADA
CON LA DONACION
DE LA SOCIA
S^{RA} JULIA. S. R. de ROSETI
AD. MCMXV.









1^{era} Escuela Hospitalaria del país













495.000 CONSULTAS EXTERNAS EN 2005



HOSPITAL DE NIÑOS
CONSULTORIOS EXTERNOS

HOSPITAL DE NIÑOS

← AVANZA EN
SEÑALIZACION
(LUGAR 1991)

Sanidad H



1988



Actual









24 10 2006

24 10 2006



UNIDAD DE SALUD MENTAL

Jefe: Dr. Gustavo Finvarb

Docencia e Investigación

Dr. Gustavo Finvarb
Dra. Eva Silberberg
Dra. Mónica Zac
Lic. Silvia Villanueva

Demanda interna

Area Internación:

Dra. Mónica Zac

Area Interconsulta:

Dra. Nuria Stepansky

Area Sala de Juegos:

Lic. Silvia Villanueva

Area Hospital de Día:

Lic. Tomás Haas

Demanda externa

Area de 0 a 5 años:

Lic. Graciela Cerrutti

Area de 6 a 9 años:

Lic. Mariel Franceschi

Area 10 a 12 años:

Lic. María Cristina Gay

Area Adolescencia:

Lic. Susana Toporosi

Residencia de Salud Mental
Residencia de Psicopedagogía
Concurrencia de Salud Mental
Concurrencia de Musicoterapia

Area Psicopedagogía:

Lic. Marta Caballero

Area Musicoterapia:

Lic. Luciana Licastro,

Mt. Ana Arias

Area Psicomotricidad:

Lic. Débora Schojed

Area Terapia Ocupacional:

Lic. Patricia Di Giovanni

Taller de Arte:

Lic. Graciela Calcagno

Taller de Lectura:

Lic. María Susana Toccalino

Servicio Social:

Lic. Graciela Diéguez

THE JOURNAL OF PEDIATRICS

A MONTHLY JOURNAL DEVOTED TO THE PROBLEMS AND
DISEASES OF INFANCY AND CHILDHOOD

Official Organ for The American Academy of Pediatrics

EDITORS

BORDEN S. VEEDER
St. Louis

HUGH McCULLOCH
St. Louis

EDITORIAL BOARD

C. ANDERSON ALDRICH, Rochester, Minn.
THOMAS B. COOLEY, Detroit
HAROLD K. FABER, San Francisco
RUSTIN McINTOSH, New York

IRVINE McQUARRIE, Minneapolis
GROVER F. POWERS, New Haven
ROBERT A. STRONG, New Orleans
PHILIP VAN INGEN, New York

VOLUME 25

JULY—DECEMBER, 1944

ST. LOUIS
THE C. V. MOSBY COMPANY

1944

THE LANCET,

[JUNE 28, 1884.]

C. W. W.

THE LANCET.

A Journal of British and Foreign Medicine, Physiology, Surgery, Chemistry,
Public Health, Criticism, and News.

M DCCCLXXXIV.

IN TWO VOLUMES ANNUALLY.

VOLUME I.

EDITED BY

JAMES G. WAKLEY, M.D.

HOSPITAL DE NIÑOS
BIBLIOTECA

PROPRIETORS:

THOMAS H. WAKLEY, F.R.C.S., AND JAMES G. WAKLEY, M.D.

LONDON:

PUBLISHED BY JOHN JAMES CROFT, AT THE OFFICE OF "THE LANCET" 423, STRAND.

Nº Inv.	
Nº	
Dono	
Nº de compra	

SOCIEDAD DE BENEFICENCIA DE LA CAPITAL FEDERAL

AÑO VIII

SEGUNDO SEMESTRE

REVISTA

DEL

HOSPITAL DE NIÑOS

DIRECTOR: DOCTOR ANTONIO ARRAGA

SECRETARIO DE REDACCION: DOCTOR ABEL ZUBIZARRETA



BUENOS AIRES
IMPRENTA J. M. ETCHECOPAR - BALCARCE 140 - BS. AS.
1905

Señor Director del Hospital de Niños

Tengo el honor de poner en su conocimiento el movimiento del Consultorio de Enfermedades Nerviosas durante el año 1904.

Han concurrido 367 enfermos clasificados de la siguiente manera:

Atrasados.....	33
Corea de Sydenham.....	29
Coxalgia.....	1
Dejeneración mental y hereditaria.....	10
Dolores epifisarios (de crecimiento).....	1
Enfermedad de los tics.....	5
» » Parrot.....	2
Epilepsia.....	81
Eneuresis nocturna.....	4
Esclerosis en placas.....	1
» cerebral.....	1
Facomielia.....	1
Sintomas post-meningeos.....	1
Hemiplejia espasmódica infantil.....	32
Histeria.....	12
Hidrocefalia.....	6
Idiotismo.....	30
Miopatía progresiva.....	4
Mixloedema.....	1
Onanismo.....	3
Neoplasmas cerebrales.....	6
Neuralgia del trigémino.....	3
Paralisis funicular del facial.....	13
» obstétrica.....	7
» de las cuerdas vocales.....	1
» del velo del paladar.....	1
Poliomielitis.....	28
Síndrome de Littl.....	8
Sífilis hereditaria.....	4
Tartamudez.....	5
Tabes dorsal espasmódica.....	1
Terrores nocturnos.....	1

Tics mentales.....	1
Sin diagnostico.....	19

Cada uno de estos enfermos, salvo excepciones, ha concurrido á la consulta bisemanal varias veces, lo que hace ascender el número de ellas á mas de mil, aplicandose á muchos de estos enfermos el tratamiento eléctrico con los elementos que cuenta el consultorio los cuales no pueden funcionar en su totalidad deficiencias que aun no han sido sanadas.

Es digno de llamar la atención el numero crecido de epilepticos, los cuales presenten el 28.8 % de los enfermos que han concurrido. Estos son los atrasados, idiotas, otros dejenados, las poliomiélitis y las hemiplejias espasmodicas infantiles, constituyen más de la mitad del total de enfermos.

Es habitual en la clínica que se presenten series de enfermos análogos cuya observación en conjunto y eontemporaneamente ofrece grandes ventajas pero seria de desear que algunas de estas series se repitiesen lo menos posible ya que los enfermitos concurren acompañados por la gente mas torpe é ignorante, muy á menudo por personas completamente extrañas á la familia.

Hemos hecho lo posible por conseguir algunos antecedentes, obteniendo para los epilepticos el siguiente resultado: ha habido alcoholismo en los padres en 22 casos: neurópatas en la familia en 16 ; sin datos ó careciendo de importancia los 40 restantes. El alcoholismo es pues el causante de la epilepsia en 1/4 de los casos y quien sabe si entre los 40 de antecedentes desconocidos é sin importancia no hay algunos mas perdidos por la ignorancia de los acompañantes. Como antecedentes personales hallamos en 7 enfermitos fiebres eruptivas y en 4 infecciones intestinales que han precedido á los ataques.

El tratamiento instituido á los epilepticos ha sido el clásico, ventajosamente en la mayoría. Uno solo de nuestros enfermitos presentó una erupción bromica rara que motivó un interesante estudio del Dr. P. Diaz. A este enfermo se le prescribió la belladona llegando á tomar hasta 75 gotas de su tintura modificandose favorablemente las crisis seriales. (Vease Rev. de la Soc. Med. Arg. 1904.)

Los niños atrasados y dejenados con manifestaciones de orden diversas forman un buen número de los concurrentes al consultorio. Es lamentable que no haya entre nosotros ninguna institución especial para su educación, pues lo unico que puede reputarles beneficio es de arte pedagogico.

En 1897 el Consejo Comunal de Bruxeles, fundó una escuela especial para *niños atraxados*, niños, que perjudican la

marcha ordinaria de las escuelas comunes, que vejetan en las aulas sin ningun provecho, dando malos ejemplos á sus compañeros y adquiriendo solo antipatia por la escuela y mayor difusión de su inteligencia por las burlas de sus condiscipulos ó los inoportunos castigos de los maestros.

El cerebro de muchos niños de esta clase es susceptible de adquirir un buen desarrollo y actividad normal, pero naturalmente dirigiendo su educación con metodos especiales. Hasta que no contemos con escuelas destinadas á ellos nada podremos hacer en beneficio de estos desgraciados cuyo porvenir no puede ser mas lamentable.

Los idiotas, son los que nos han hecho expresar desfavorablemente respecto á las series clinicas que algunas veces concurren al consultorio, pues ademas de ser muy incompletos los antecedentes que de ellos puede obtenerse no es posible hacer materialmente nada en su beneficio. Admiro la constancia de Mr. Bourneville, pero no me atreveria á aconsejar para mi país instituciones cuya utilidad es muy problematica.

Considero mas practico combatir sin tregua y sirviendonos de todos los medios, el alcoholismo y la sífilis que educar á seres mas irracionales que los cuadrumanos, muy dignos de consideración pero dudosamente acreedores á sacrificios esteriles.

La *poliomilitis*, de la cual hemos tenido 26 casos, ha sido como siempre otra de las afecciones mas comunes, presentandose ya con localizaciones limitadas á un grupo de musculos, ya difundida de manera tal que sus victimas son verdaderos invalidos.

De *Corea vulgar* hubieron 29 enfermos y es de notar que en nuestras series, no solo actual sino pasadas el reumatismo se encuentra en el menor numero, los traumatismos morales y las enfermedades infecciosas comunes á la infancia se hallan en la mayoría de nuestros coreicos.

Dios guarde á Vd.

J. A. ESTEVEZ

REVISTA DEL
HOSPITAL *de niños*
DE BUENOS AIRES



Número Especial **SALUD MENTAL**

DISPOSITIVO PARA PACIENTES CON TRASTORNOS SEVEROS EN EL DESARROLLO

PREADOLESCENCIA: UN NUEVO DESAFIO PARA LA SALUD MENTAL

DISCAPACIDAD INTELECTUAL Y PSICOPEDAGOGIA

INTERNACION EN UN HOSPITAL GENERAL

VOLUMEN 51 - NUMERO 234 - OCTUBRE 2009 ISSN 0521-517 X
Web: <http://www.revistahrg.com.ar> e mail: info@revistahrg.com.ar



Figura 1. Diagnósticos de las enfermedades clínicas.



Figura 2. Diagnósticos de los trastornos emocionales.

RM = retraso mental, TCA = trastorno de la conducta alimentaria, T = trastorno.

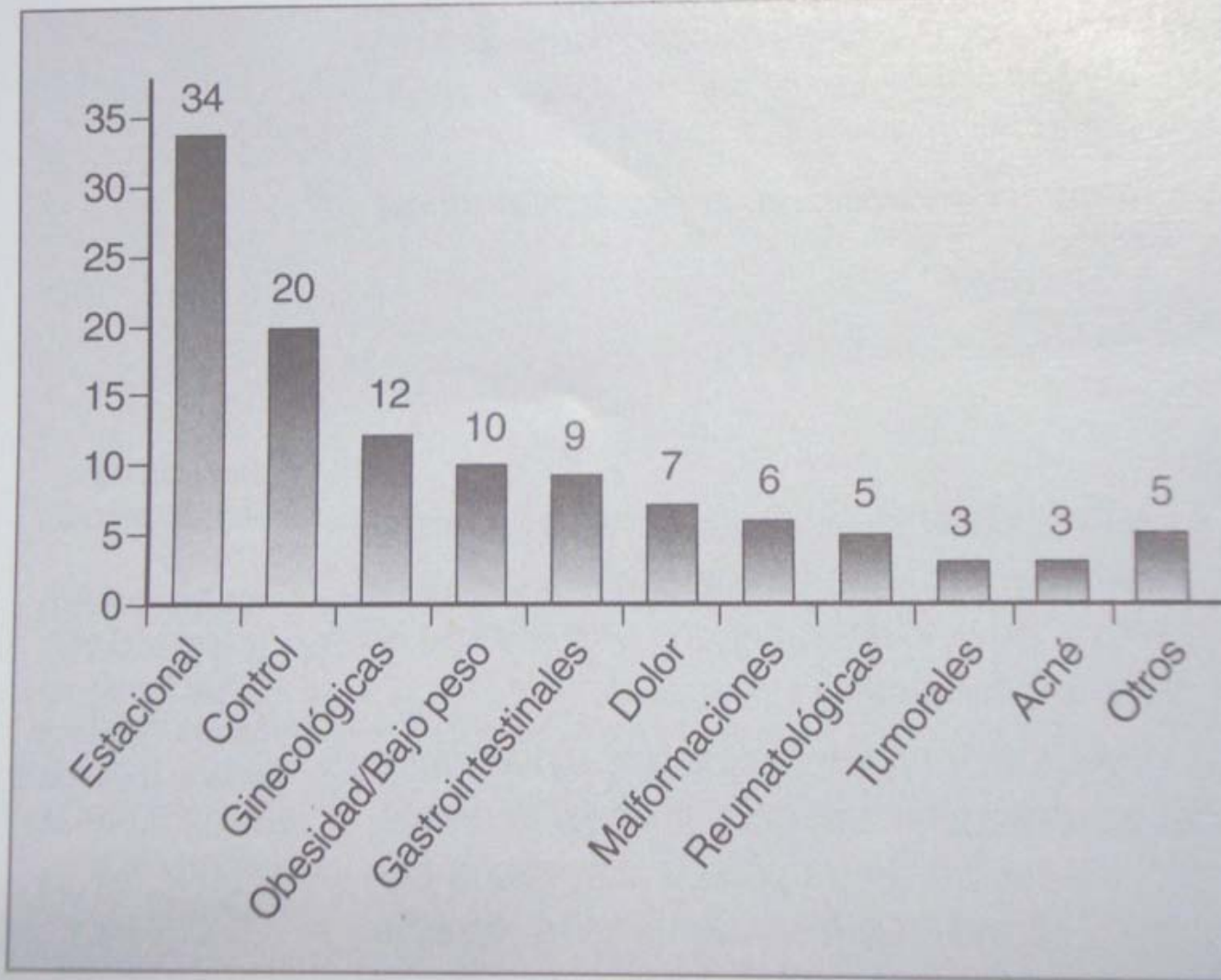
Comparación

■ Masculina
■ Femenina

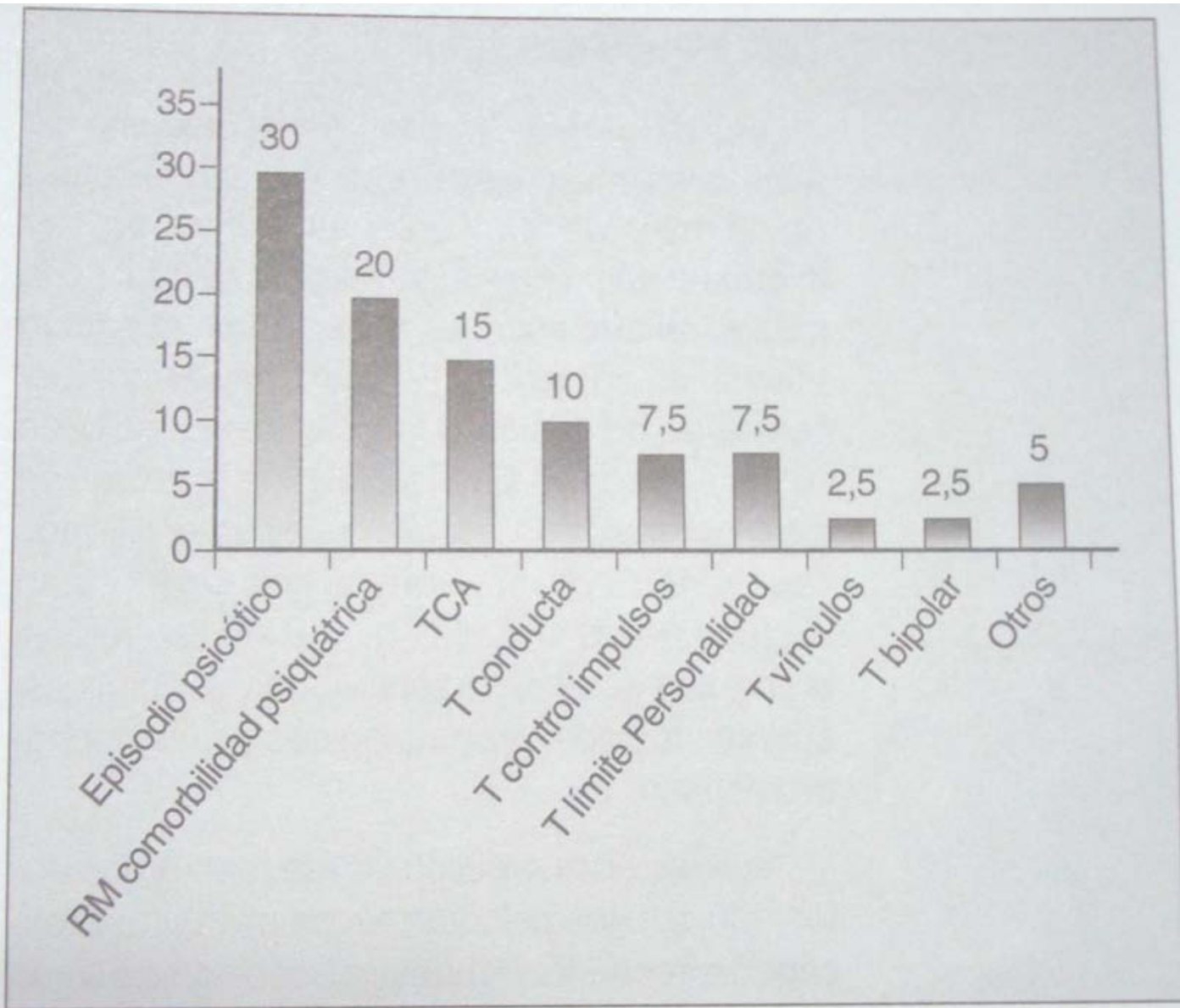
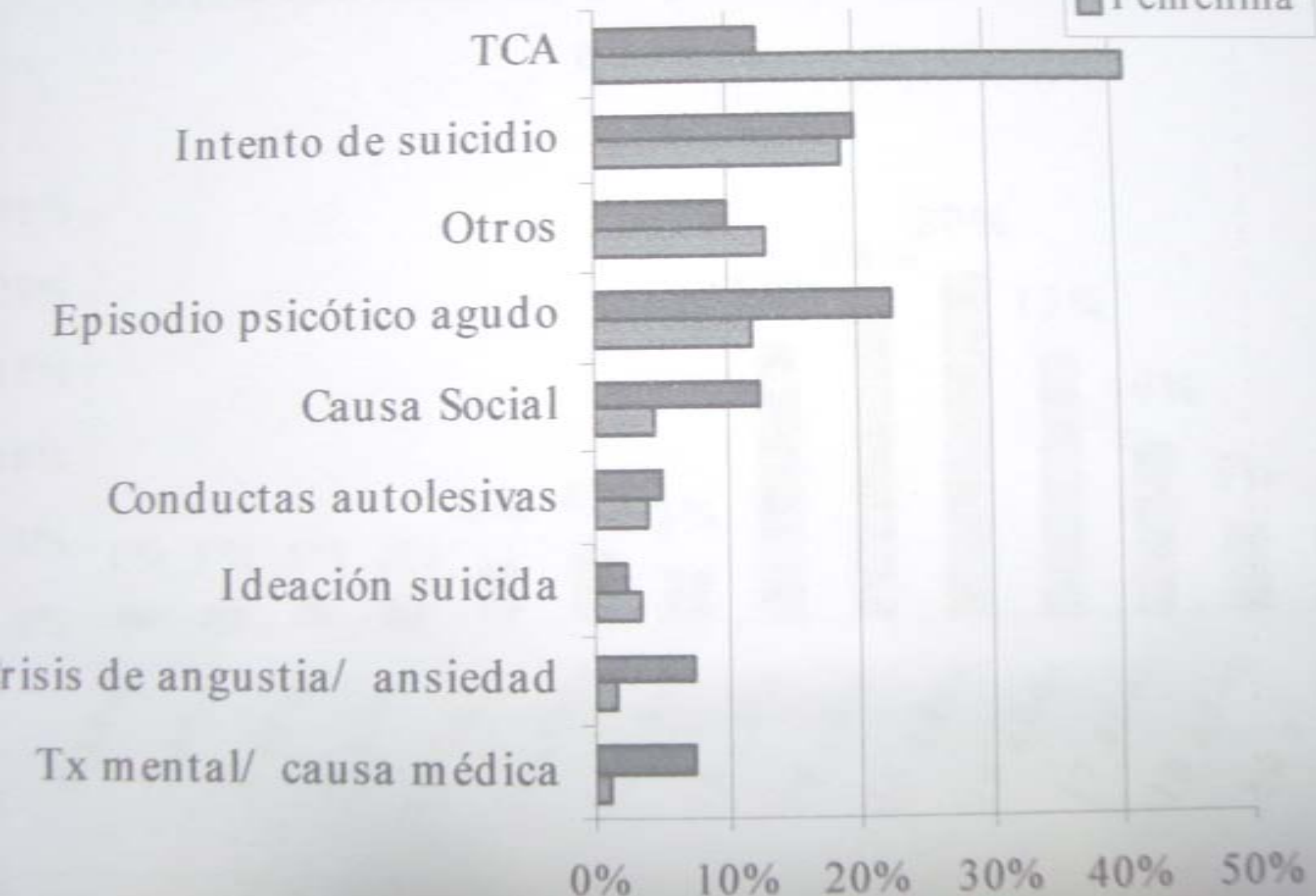

Distribución de la población total por edades



Tabla II. Diagnósticos de los trastornos emocionales, con medicación y sin ella

Con medicación (n = 40)		Sin medicación (n = 47)	
Episodio psicótico	30%	Trastorno de la conducta	25,6%
Retraso mental con comorbilidad psiquiátrica	20%	Trastorno de la conducta alimentaria	12,8%
Trastorno de la conducta alimentaria	9,8%	Trastorno de ansiedad	10,6%
Trastorno de conducta	10%	Retraso mental	10,6%
Trastorno límite de la personalidad	7,5%	Trastorno de los vínculos	6,4%
Trastorno de control de los impulsos	7,5%	Abuso sexual	4,2%
Trastorno de los vínculos	2,5%	Depresión	2,1%
Trastorno bipolar	2,5%	Intento de suicidio	2,1%
Otros	5%	Otros	25,6%



Figura 5. Tipo de psicofármaco indicado.

Obra Social

37%

Servicio público

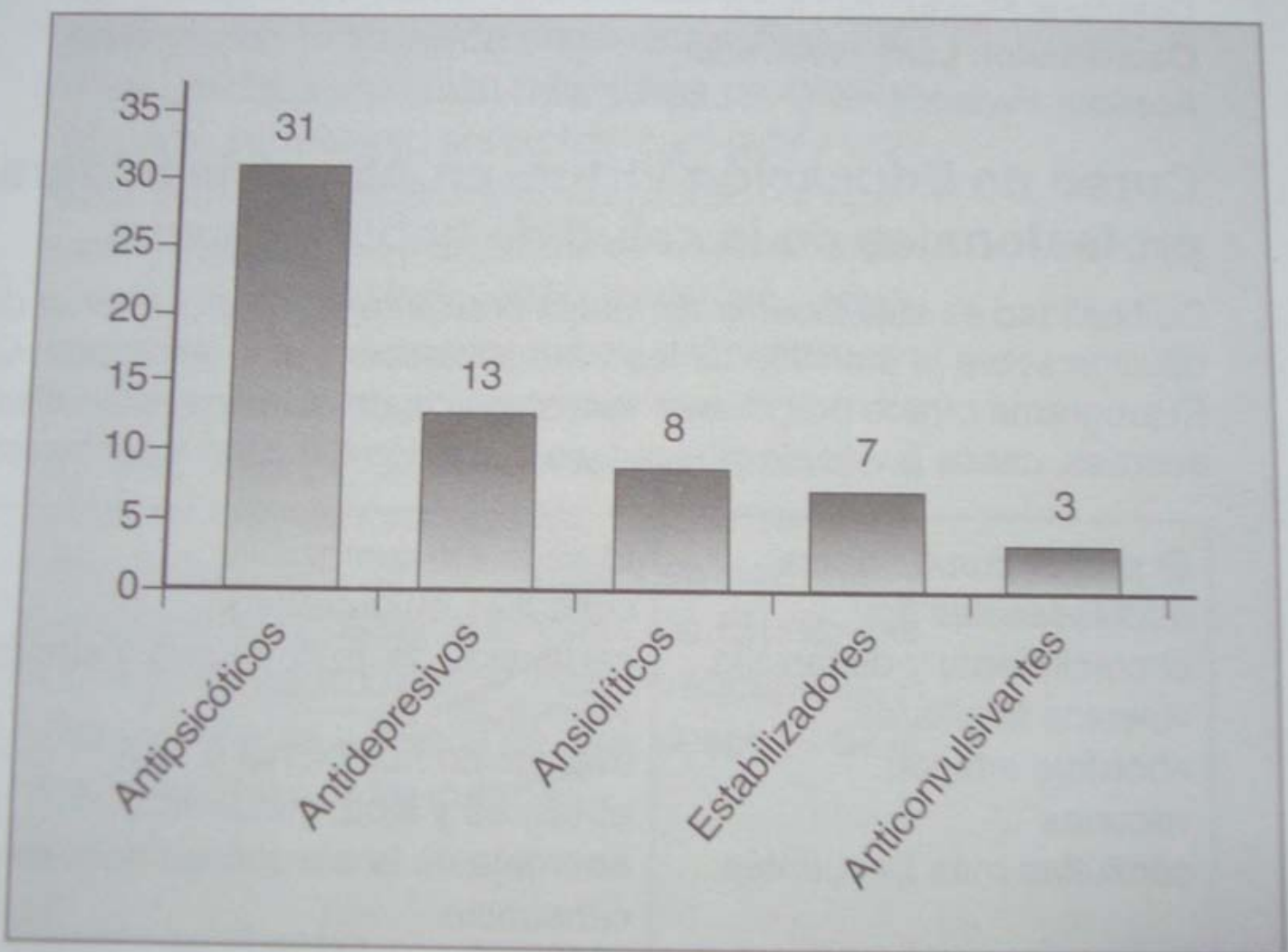
57%

Privado

6%

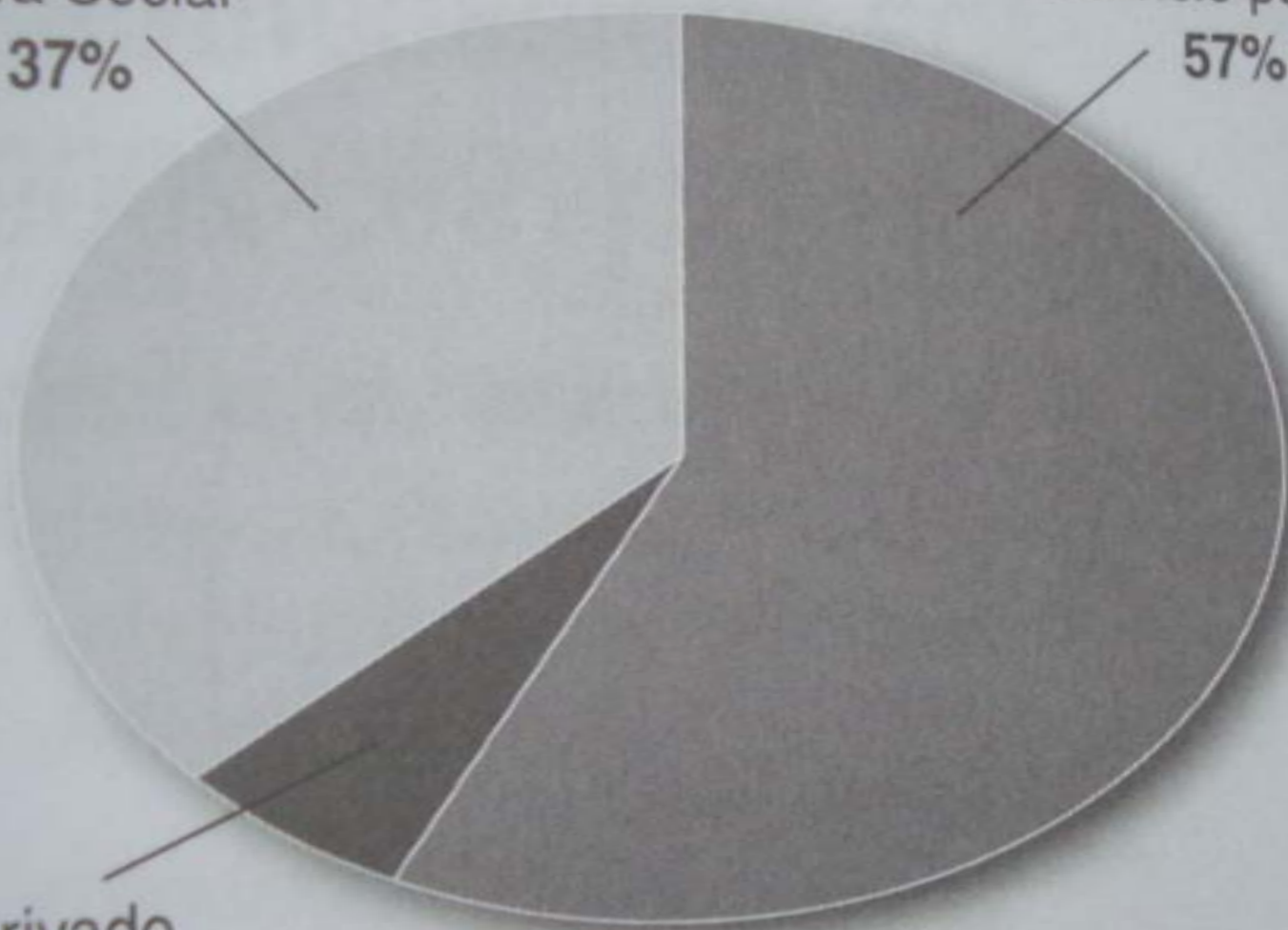

Intervención del Comité del Niño en Riesgo

Porcentaje
de casos con
intervención
del comité
36%

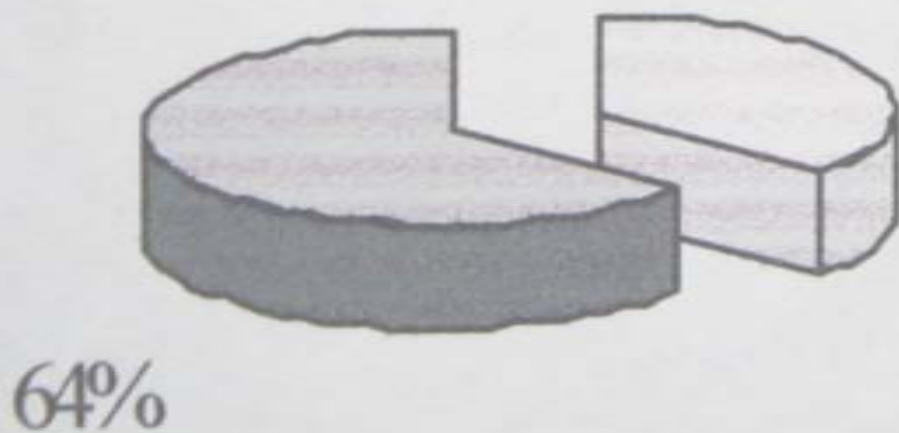

MOTIVO DE INTERNACION

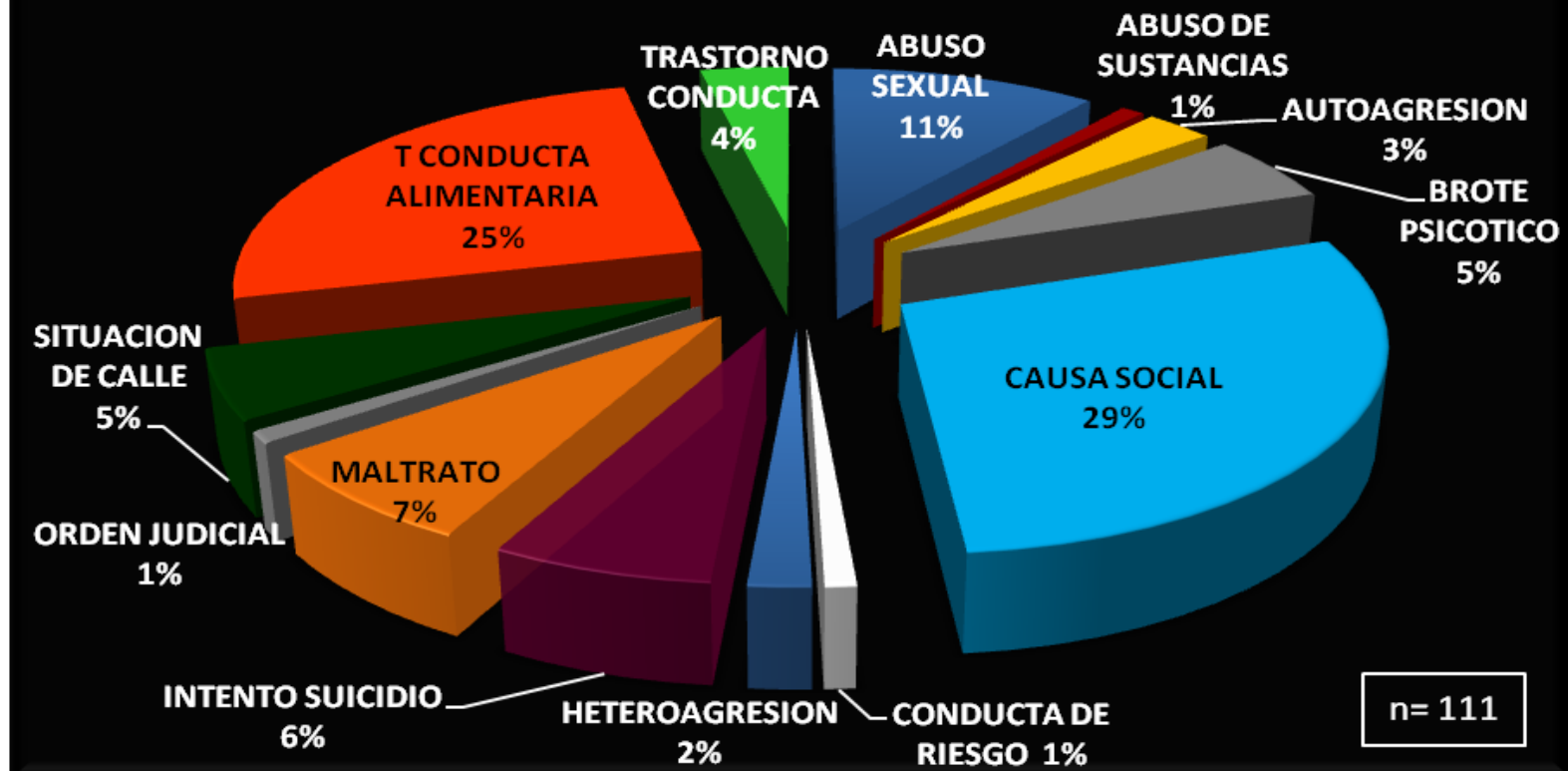

FUENTE: LIBRO DE REGISTRO. PASE DE GUARDIA. DPTO DE URGENCIA. HNRG

MOTIVO DE INTERNACION

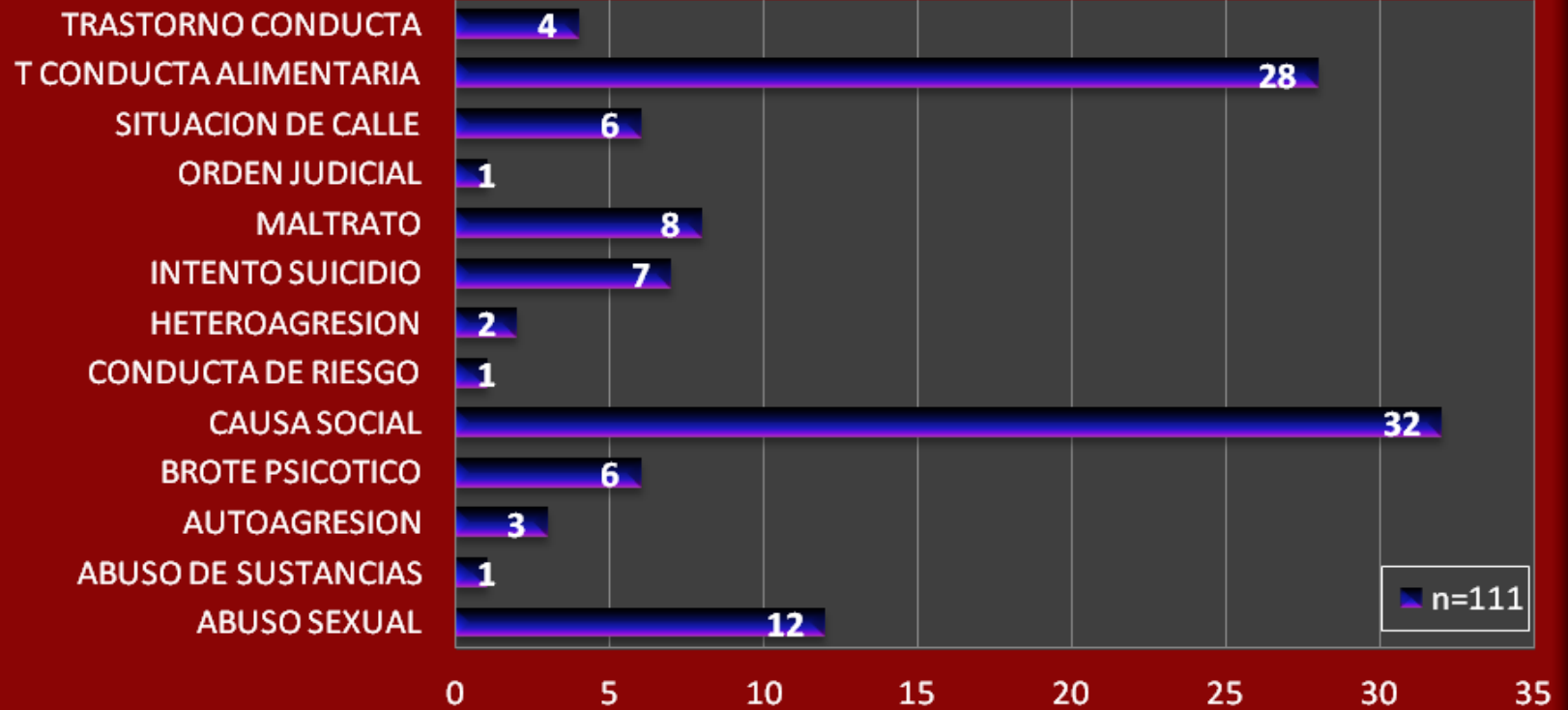

Salud Mental. Distribución de las internaciones según edad

n=111

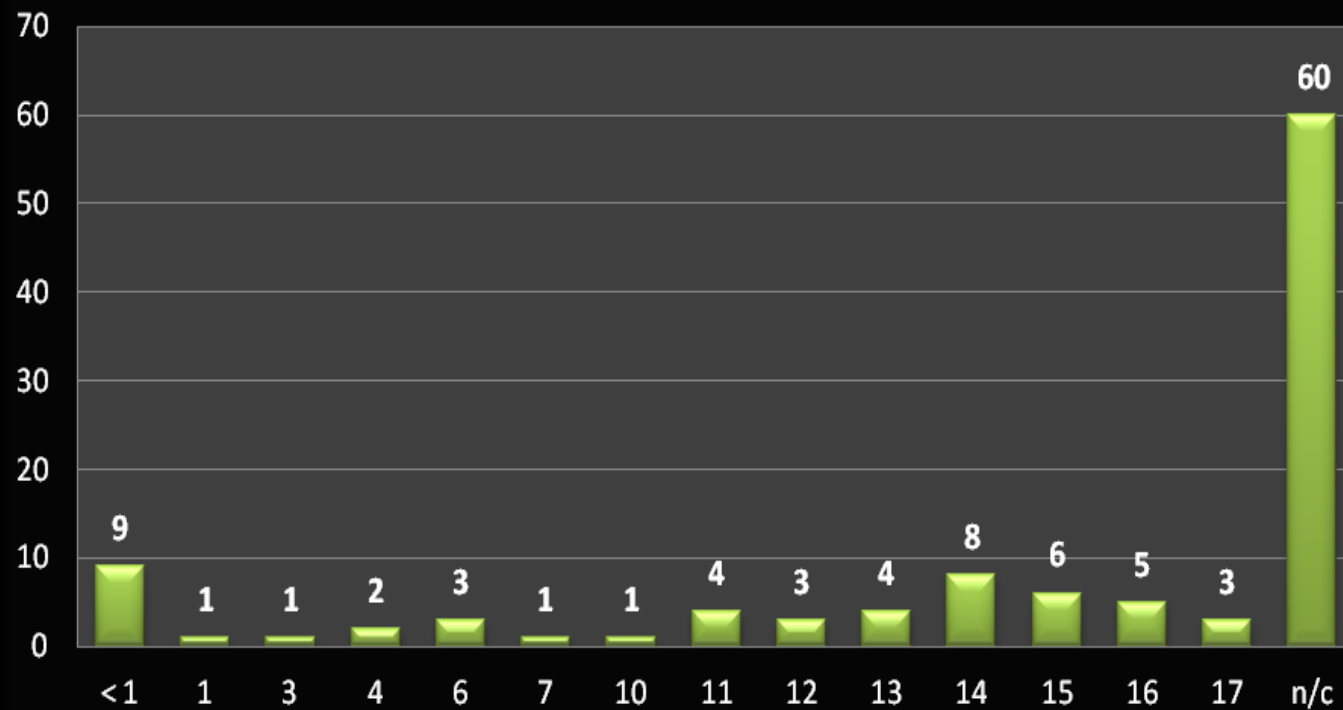

FUENTE: LIBRO DE REGISTRO. PASE DE GUARDIA. DPTO DE URGENCIA. HNRG

Salud Mental. Distribución de las internaciones según edad

n: 51

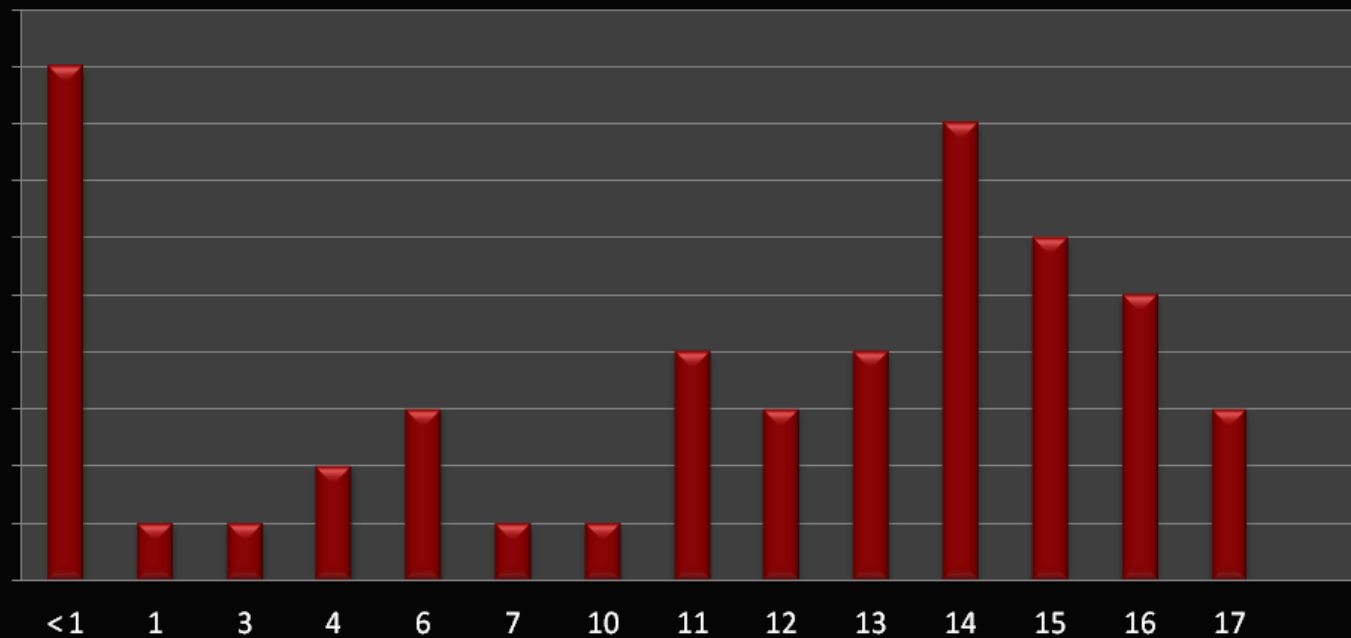

FUENTE: LIBRO DE REGISTRO. PASE DE GUARDIA. DPTO DE URGENCIA. HNRG

Estadística 2008

- **En el presente año se han internado 88 pacientes**
- **40 Trastornos de la conducta alimentaria**
- **22 Desestructuraciones psicóticas:
manías, cuadros de desorganización,
estados confusionales, cuadros alucina-
torios.**

Estadística Año 2009

- En este se internaron 89 pacientes a pesar de haber estado la sala cerrada un mes y medio por la designación del hospital de referencia para el diagnóstico y tratamiento de la gripe A
- El patrón sigue siendo similar menor porcentaje de TCA
- Aumento del porcentaje de desorganización psicótica
- Porcentaje estable de Intento de suicidio y otras patologías

Año 2010

- Se atendieron durante este periodo
- 78 pacientes que estuvieron divididos en el porcentaje similar de patologías.
- Sigue la tendencia del aumento de episodio psicótico en aumento con presentación del tipo maniaca

Año 2011

- En este periodo se internaron 80 pacientes de los cuales
- 42% fueron TCA
- 22% Intento de suicidio
- 18% Desorganizacion Psicotica
- 8% Otros

Año 2012

- Desde el comienzo a la actualidad se atendieron 77 pacientes siendo un mayor porcentaje de anorexia nerviosa y siguiendo intento de suicidio y el episodio psicótico agudo. De todos modos los porcentajes son diferentes, 40% de TCA, 22% de Int suicidio, 20% de episodio psicótico y 8% de otros cuadros (histeria, TOC, interconsultas)

Distribución de la derivación

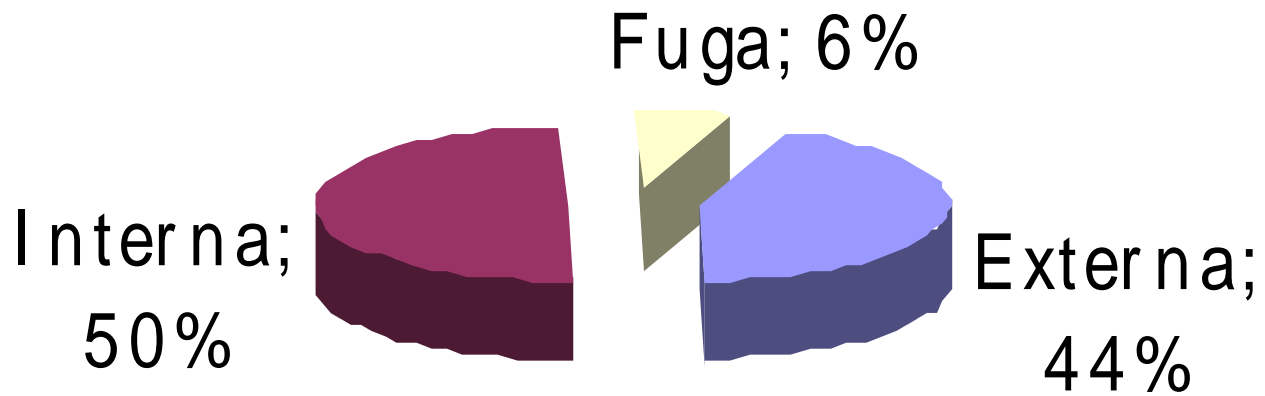

Distribución de la Derivación Interna

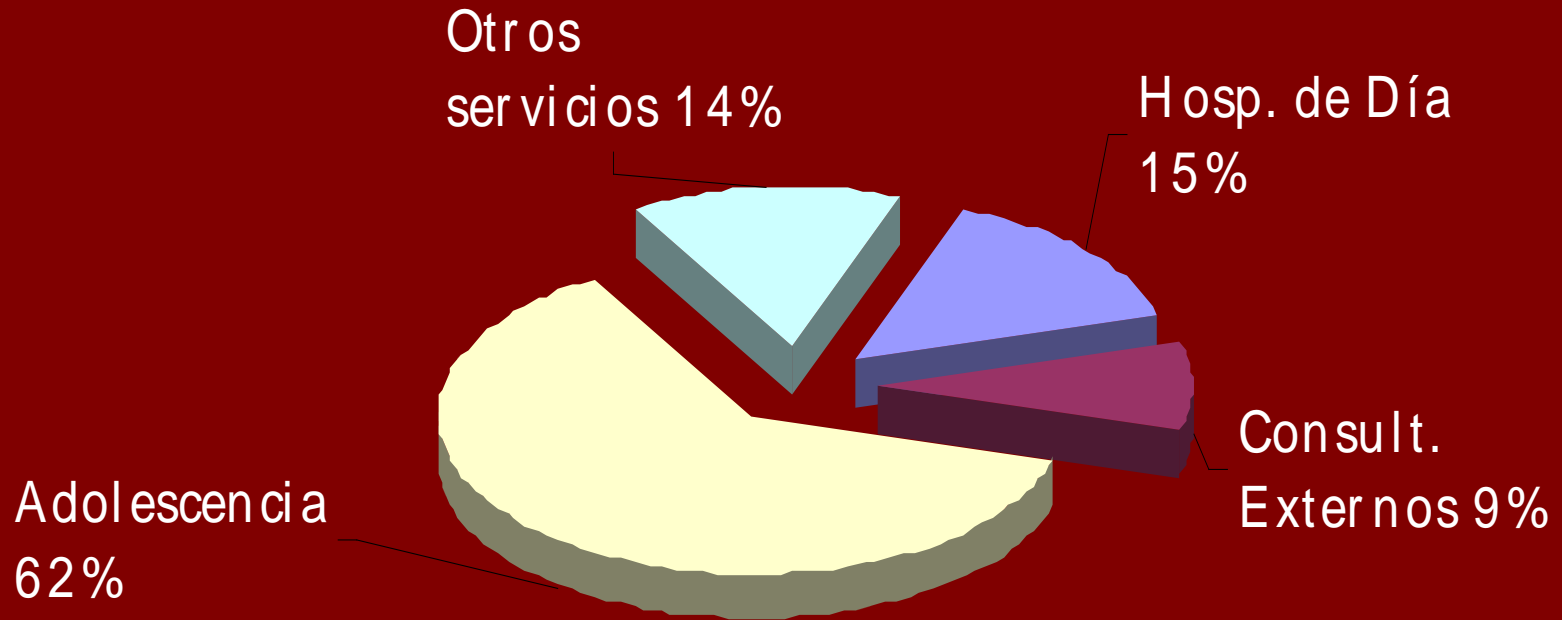

Distribución de la Derivación

Externa

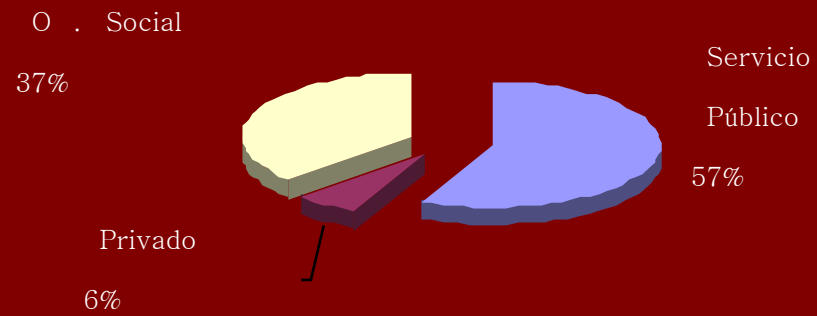

Las personas mayores nunca comprenden nada por sí solas, y es agotador para los niños tener que darles siempre y siempre explicaciones.

El principito
Antoine de Saint-Exupery





















Las computadoras no para los
partidos que están interesados
quienquiera a los a partir
de los 1 año.

PARA ENTRENAR
AL DE FORTALECER
EL SISTEMA DE
COMUNICACIÓN
DE LOS SERVIDORES
DE LA RED DE
COMUNICACIÓN
DE LA RED DE
COMUNICACIÓN



HOSPITAL DE NIÑOS
CONSULTORIOS EXTERNOS

HOSPITAL DE NIÑOS

Ministerio de
Salud
1996

H
READECUACIÓN
CONSULTORIO
Buenos Aires
Colección de la Ciudad



“Buen remedio es el corazón alegre,
pero el ánimo triste resta energías.”

Proverbios 17:22.







© 1985 All Rights Reserved.

PAREMOS UN CACHO.

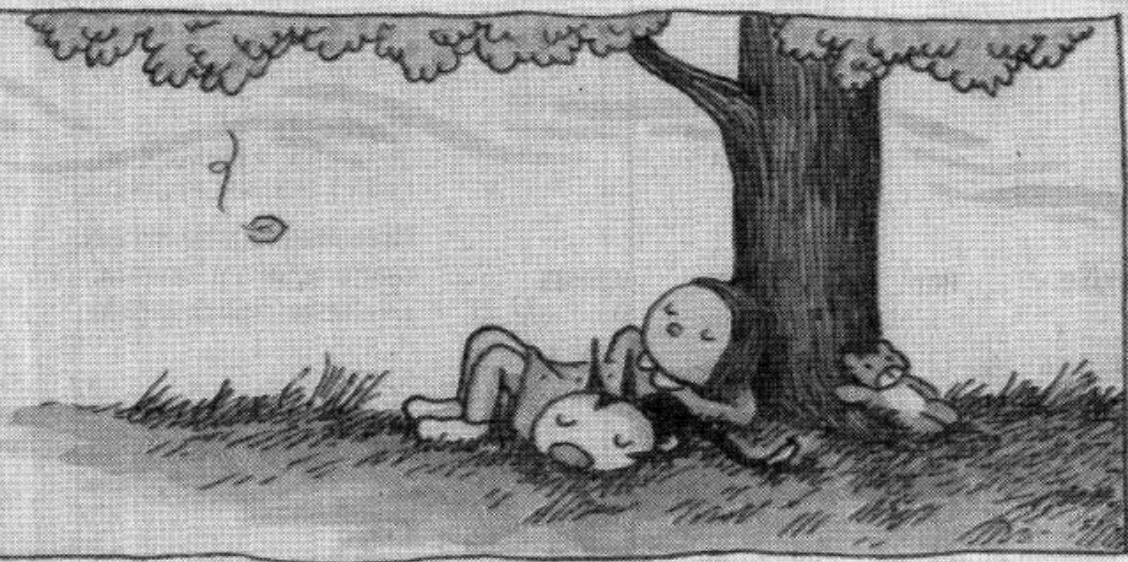

CAMINAR.



AVANZAR.



Y, A LO MEJOR...



CON UN POCO DE
SVERTE...



ENCONTRAR
RUMBOS
NUEVOS..





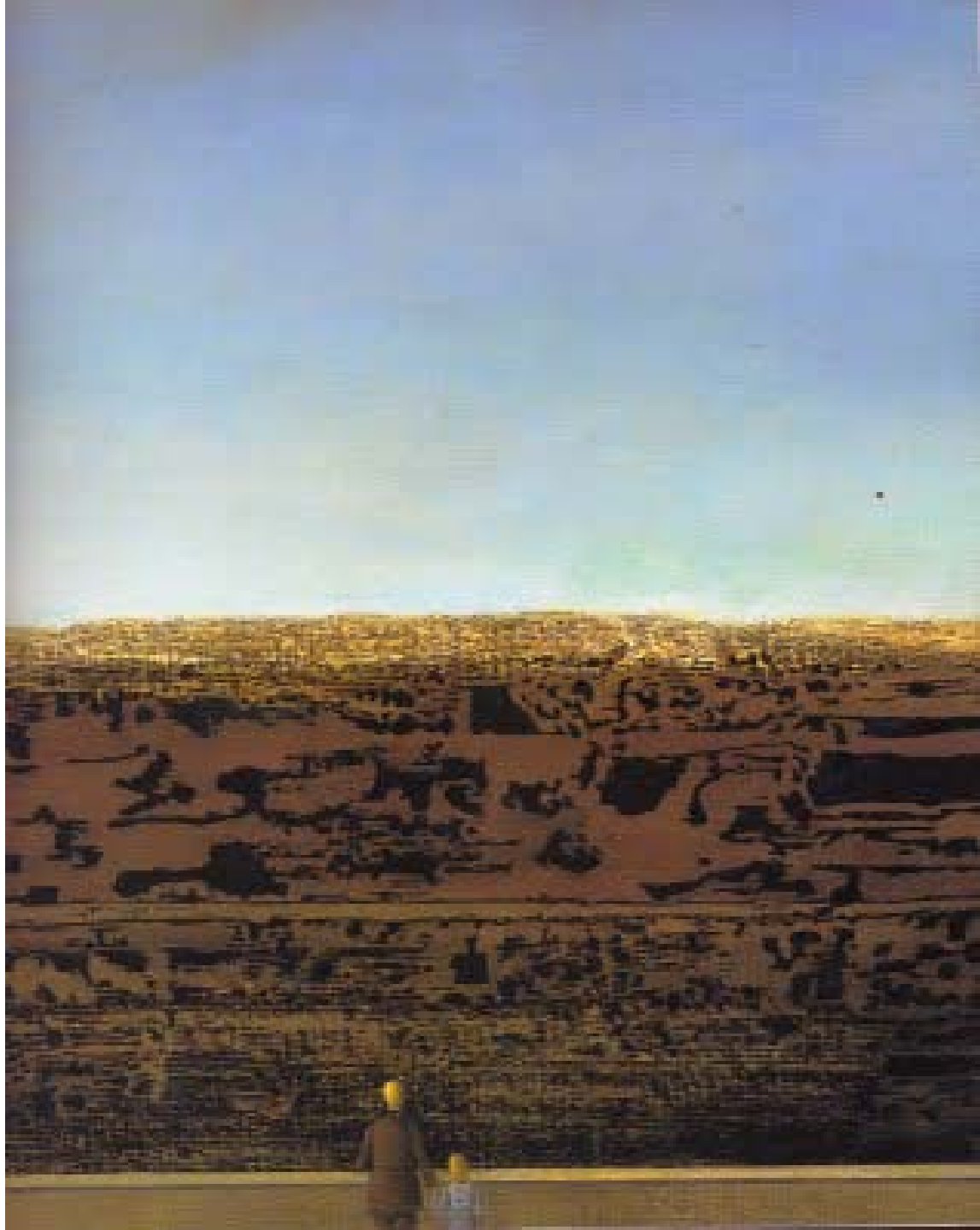

Daniel
PAZ

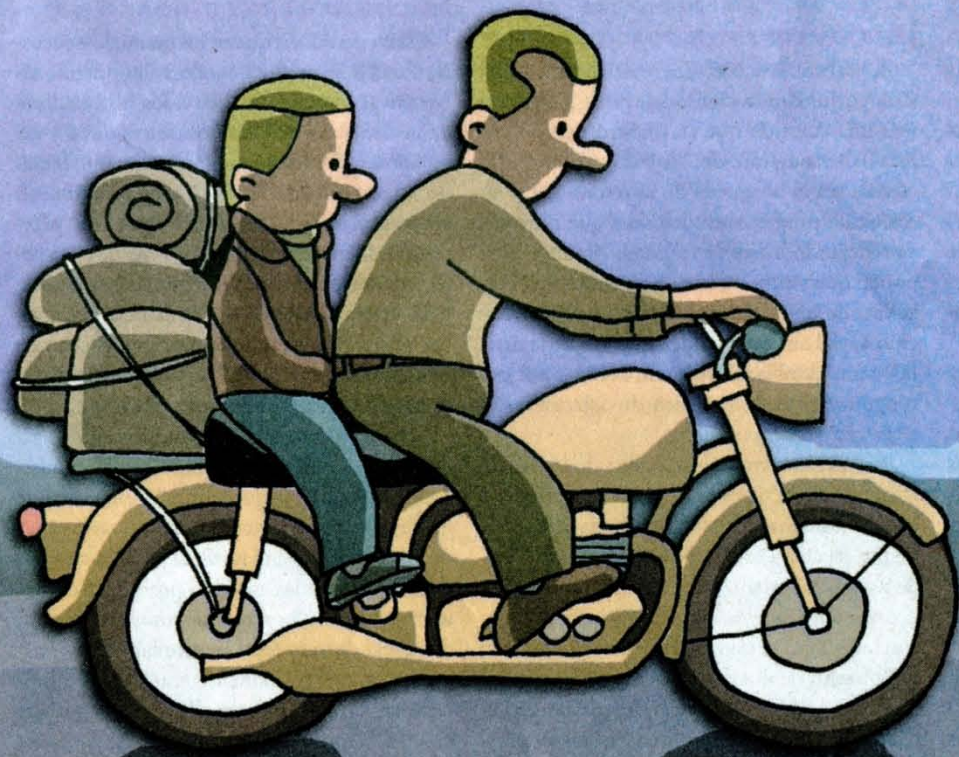

Muchas gracias!
gustavofinvarb@hotmail.com